



รายงานผล
การเปิดโอกาสให้บุคคล
ภายนอกได้มีส่วนร่วม
การรับนักเรียน
ปีการศึกษา 2566



จัดทำโดย
กลุ่มส่งเสริมการจัดการศึกษา
สำนักงานเขตพื้นที่การศึกษามัธยมศึกษานครพนม



คำนำ

รายงานผลการดำเนินการเปิดโอกาสให้บุคคลภายนอกได้มีส่วนร่วมกำหนดนโยบายและแนวปฏิบัติเกี่ยวกับการรับนักเรียน ของสำนักงานเขตพื้นที่การศึกษามัธยมศึกษา นครพนม ยึดหลักธรรมาภิบาล ใช้หลักการมีส่วนร่วม (Participation) กระบวนการที่ผู้มีส่วนได้ส่วนเสียทุกกลุ่มมีโอกาสได้เข้าร่วมในการรับรู้ เรียนรู้ทำความเข้าใจ ร่วมแสดงทัศนะ ร่วมเสนอปัญหา หรือประเด็นที่สำคัญที่เกี่ยวข้อง ร่วมคิดแนวทาง ร่วมแก้ไขปัญหา ร่วมในกระบวนการตัดสินใจ และร่วมกระบวนการพัฒนาจากองค์กร คณะบุคคลภายนอก เพื่อให้เด็กทุกคน ได้มีโอกาสเข้ารับการศึกษา อย่างมีคุณภาพ ประสิทธิภาพ

สำนักงานเขตพื้นที่การศึกษามัธยมศึกษา นครพนม ขอขอบคุณคณะกรรมการการรับนักเรียนทุกคณะที่เกี่ยวข้อง ส่งผลให้การดำเนินการรับนักเรียนของหน่วยงานประสบความสำเร็จ นักเรียนทุกคน ในพื้นที่บริการเขตพื้นที่การศึกษาได้เข้าเรียนทุกคน

สำนักงานเขตพื้นที่การศึกษามัธยมศึกษา นครพนม

สารบัญ

	หน้า
คำนำ	ก
สารบัญ	ข
๑. หลักการ	๑
๒. ประเด็นหรือเรื่องในการมีส่วนร่วม	๑
๓. สรุปข้อมูลของผู้มีส่วนร่วม	๒
๔. ผลจากการมีส่วนร่วมการดำเนินงาน	๔
๕. การนำผลจากการมีส่วนร่วมไปปรับปรุงพัฒนาการดำเนินงาน ภาคผนวก	๔๙
จดหมายข่าว	๕๐
รายงานการประชุมคณะกรรมการรับนักเรียนฯ ครั้งที่ ๑-๓	๕๖
ประกาศแต่งตั้งคณะกรรมการจัดหาที่เรียนฯ	๗๑
รายงานการประชุมคณะกรรมการจัดหาที่เรียนฯ	๗๒
ประกาศผลการจัดหาที่เรียนฯ	๗๖

๑. หลักการ

สำนักงานคณะกรรมการการศึกษาขั้นพื้นฐาน กำหนดนโยบายและแนวปฏิบัติเกี่ยวกับการรับนักเรียน สังกัดสำนักงานคณะกรรมการการศึกษาขั้นพื้นฐานเพื่อให้เด็กทุกคนมีโอกาสเข้ารับการศึกษาที่มีคุณภาพ ผ่านกระบวนการรับนักเรียน ที่มีความบริสุทธิ์ ยุติธรรม เป็นธรรม เสมอภาค โปร่งใส และตรวจสอบได้ ตามหลักธรรมาภิบาลโดยยึดหลักการดำเนินการรับนักเรียนอย่างปลอดภัย การมีส่วนร่วม การสร้างโอกาสที่เป็นธรรม การบริหารจัดการที่มีประสิทธิภาพ และการสื่อสารสร้างการรับรู้อย่างมีประสิทธิภาพ สอดคล้องกับเจตนารมณ์ของ รัฐธรรมนูญแห่งราชอาณาจักรไทย พุทธศักราช ๒๕๖๐ มาตรา ๕๔ ที่รัฐต้องดำเนินการให้เด็กทุกคนได้รับการศึกษาเป็นเวลาสิบสองปี ตั้งแต่ก่อนวัยเรียนจนจบการศึกษาภาคบังคับอย่างมีคุณภาพ ไม่เก็บค่าใช้จ่าย พระราชบัญญัติการศึกษาแห่งชาติ พ.ศ. ๒๕๔๒ และที่แก้ไขเพิ่มเติม พระราชบัญญัติการศึกษาภาค บังคับ พ.ศ. ๒๕๔๕ พระราชบัญญัติระเบียบบริหารราชการกระทรวงศึกษาธิการ พ.ศ. ๒๕๔๖ และที่แก้ไขเพิ่มเติม พระราชกฤษฎีกาว่าด้วยหลักเกณฑ์และวิธีการบริหารกิจการบ้านเมืองที่ดี พ.ศ. ๒๕๔๖ และที่แก้ไขเพิ่มเติม คำสั่งหัวหน้าคณะรักษาความสงบแห่งชาติ ที่ ๒๘/๒๕๕๙ เรื่อง ให้จัดการศึกษาขั้นพื้นฐาน ๑๕ ปี โดยไม่เก็บค่าใช้จ่าย คำสั่งหัวหน้าคณะรักษาความสงบแห่งชาติ ที่ ๑๙/๒๕๖๐ เรื่อง การปฏิรูปการศึกษาในภูมิภาคของ กระทรวงศึกษาธิการ แผนการศึกษาแห่งชาติ พ.ศ. ๒๕๖๐ - ๒๕๗๙ มติคณะรัฐมนตรี วันที่ ๕ กุมภาพันธ์ ๒๕๖๒ เรื่อง มาตรการป้องกันการทุจริตในการเรียกรับทรัพย์สินหรือประโยชน์ตอบแทน เพื่อโอกาสในการเข้าเรียนใน สถานศึกษา ประกาศกระทรวงศึกษาธิการ เรื่อง นโยบายการทดสอบทางการศึกษาระดับชาติ (O-NET) ประกาศ ณ วันที่ ๒๕ ธันวาคม พ.ศ. ๒๕๖๓ และมติคณะกรรมการการศึกษาขั้นพื้นฐาน ในคราวประชุมครั้งที่ ๙/๒๕๖๕ วันที่ ๕ กันยายน ๒๕๖๕

๒. ประเด็นหรือเรื่องในการมีส่วนร่วม

สำนักงานเขตพื้นที่การศึกษามัธยมศึกษานครพนมจัดทำโครงการขับเคลื่อนการจัดการศึกษาที่มีคุณภาพตามมาตรฐานและสร้างโอกาส ความเสมอภาคและ ความเท่าเทียมทางการศึกษา เพื่อให้ เด็กทุกคนในพื้นที่บริการของหน่วยงาน มีโอกาสเข้ารับการศึกษาที่มีคุณภาพ ผ่านกระบวนการรับนักเรียน ที่มี ความบริสุทธิ์ ยุติธรรม เป็นธรรม เสมอภาค โปร่งใส และตรวจสอบได้ ตามหลักธรรมาภิบาลโดยยึดหลักการดำเนินการรับนักเรียนอย่างปลอดภัย โดยเปิดโอกาสให้องค์กรและคณะกรรมการที่เกี่ยวข้องการมีส่วนร่วม ดำเนินกิจกรรม ตั้งแต่การศึกษาปัญหา การวางแผนดำเนินการ การตัดสินใจ การแก้ไขปัญหา และการประเมินร่วมกัน เพื่อขับเคลื่อนให้กิจกรรมนั้นดำเนินไปอย่างมีประสิทธิภาพโดยยึด **หลักการมีส่วนร่วม คือ หลักร่วมคิด ร่วมทำ ร่วมตรวจสอบ ร่วมรับผิดชอบ มีวิธีการดำเนินการดังนี้**

๑. ศึกษาประกาศนโยบายและแนวปฏิบัติเกี่ยวกับการรับนักเรียน ปีการศึกษา ๒๕๖๖ สังกัดสำนักงานคณะกรรมการการศึกษาขั้นพื้นฐาน และแจ้งสถานศึกษาในสังกัดถือปฏิบัติ
๒. สสำรวจแผนการรับนักเรียนของโรงเรียนในสังกัดทุกโรง ในชั้นมัธยมศึกษาปีที่ ๑ ตลอดจนการจัดทำแผนการจัดชั้นเรียนเต็มรูป ๕ ปี และแผนการจัดชั้นเรียนรายปี
๓. เสนอชื่อบุคคลต่อคณะกรรมการศึกษาธิการจังหวัด เพื่อแต่งตั้งเป็นคณะกรรมการรับนักเรียนระดับเขตพื้นที่การศึกษา ปีการศึกษา ๒๕๖๖
๔. เสนอชื่อคณะกรรมการรับนักเรียนระดับโรงเรียน ให้คณะกรรมการการรับนักเรียนระดับเขตพื้นที่การศึกษา ให้ความเห็นชอบและแต่งตั้ง

๕. ประชุมคณะกรรมการรับนักเรียนระดับเขตพื้นที่การศึกษา ปีการศึกษา ๒๕๖๖ เพื่อพิจารณาตามบทบาทหน้าที่ที่กำหนด

๖. ประกาศแนวปฏิบัติการรับนักเรียน สังกัดสำนักงานคณะกรรมการการศึกษาขั้นพื้นฐาน ปีการศึกษา ๒๕๖๖ ของสำนักงานเขตพื้นที่การศึกษามัธยมศึกษา นครพนม พร้อมปฏิทินการรับ นักเรียน ที่ผ่านความเห็นชอบของคณะกรรมการศึกษาธิการจังหวัด ประกาศแผนการรับนักเรียน สัดส่วนการรับ นักเรียน และวิธีการรับนักเรียน สังกัดสำนักงานเขตพื้นที่การศึกษามัธยมศึกษา นครพนม ให้สถานศึกษา ในสังกัดทราบและถือปฏิบัติ

๗. แต่งตั้งคณะกรรมการรับนักเรียนระดับโรงเรียน ปีการศึกษา ๒๕๖๖ ของโรงเรียน ในสังกัด เพื่อปฏิบัติหน้าที่ตามบทบาทหน้าที่ที่กำหนด

๘. จัดตั้งศูนย์ประสานงานการรับนักเรียน ปีการศึกษา ๒๕๖๖ และคณะทำงานประจำศูนย์ ประสานงานการรับนักเรียน เพื่อปฏิบัติหน้าที่อำนวยความสะดวก รับข้อร้องเรียน และทำความเข้าใจเกี่ยวกับการรับนักเรียน ให้แก่นักเรียน ผู้ปกครอง ประสานงานกับหน่วยงานที่เกี่ยวข้องเพื่อแก้ไขปัญหาการดำเนินงานการรับนักเรียน จัดหาที่เรียนให้แก่นักเรียนที่ยังไม่มีที่เรียนได้เรียนตามความเหมาะสม ป้องกัน ป้องปราม กำกับ ติดตาม ให้การรับนักเรียนของสำนักงานเขตพื้นที่การศึกษาเป็นไปด้วยความเป็นธรรม สุจริต โปร่งใส ตรวจสอบได้ ตลอดจนการรายงานผลการรับนักเรียนของโรงเรียนในสังกัด และสรุปผลการรับนักเรียนภาพรวมหลังเสร็จสิ้นการ ดำเนินการ ต่อคณะกรรมการรับนักเรียนระดับเขตพื้นที่การศึกษา คณะกรรมการศึกษาธิการจังหวัด และสำนักงาน คณะกรรมการการศึกษาขั้นพื้นฐาน

๙. ประกาศมาตรการป้องกัน ป้องปราม กำกับติดตามให้การรับนักเรียนเป็นไปด้วยความสุจริต มีความบริสุทธิ์ ยุติธรรม เป็นธรรมเสมอภาค โปร่งใสและตรวจสอบได้ ให้สถานศึกษาในสังกัดถือปฏิบัติอย่างเคร่งครัด

๑๐. ติดตามการรายงานผลการรับนักเรียน ปีการศึกษา ๒๕๖๖ ของโรงเรียนในสังกัด ในระบบ การรายงานผลการรับนักเรียน ปีการศึกษา ๒๕๖๖ รายวัน ผ่านเว็บไซต์ <https://admission.bopp-obec.info/๒๕๖๖/login.php>

๑๑. สรุป และรายงานผลการรับนักเรียน ปีการศึกษา ๒๕๖๖ ของสำนักงานเขตพื้นที่การศึกษา มัธยมศึกษา นครพนม ต่อคณะกรรมการรับนักเรียนระดับเขตพื้นที่การศึกษา คณะกรรมการศึกษาธิการจังหวัด และสำนักงานคณะกรรมการการศึกษาขั้นพื้นฐาน

๓. สรุปข้อมูลของผู้มีส่วนร่วม

สำนักงานเขตพื้นที่การศึกษามัธยมศึกษา นครพนม มีคณะกรรมการรับนักเรียนระดับเขตพื้นที่ การศึกษา ปีการศึกษา ๒๕๖๖ โดยผ่านความเห็นชอบจากคณะกรรมการคณะกรรมการศึกษาธิการจังหวัด ประกอบด้วย

- ๓.๑ ผู้อำนวยการสำนักงานเขตพื้นที่การศึกษามัธยมศึกษา นครพนม
- ๓.๒ รองผู้อำนวยการสำนักงานเขตพื้นที่การศึกษามัธยมศึกษา นครพนม
- ๓.๓ นายกเทศมนตรีเมืองนครพนม
- ๓.๔ ผู้อำนวยการโรงเรียนปิยะมหาราชาลัย

- ๓.๕ ผู้อำนวยการโรงเรียนนครพนมวิทยาคม
- ๓.๖ ผู้อำนวยการโรงเรียนสหราษฎร์รังสฤษดิ์
- ๓.๗ ผู้อำนวยการกลุ่มส่งเสริมการจัดการศึกษา สพป.นครพนม เขต ๑
- ๓.๘ ผู้อำนวยการกลุ่มส่งเสริมการจัดการศึกษา สพป.นครพนม เขต ๒
- ๓.๙ ผู้อำนวยการกลุ่มส่งเสริมการจัดการศึกษา
- ๓.๑๐ เจ้าหน้าที่ผู้รับผิดชอบงานรับนักเรียนของสำนักงานเขตพื้นที่การศึกษา

โดยให้คณะกรรมการที่ได้รับการแต่งตั้งมีหน้าที่

- ๑) พิจารณาแนวปฏิบัติเกี่ยวกับการรับนักเรียน สังกัดสำนักงานคณะกรรมการการศึกษาขั้นพื้นฐาน ปีการศึกษา ๒๕๖๖ ของสำนักงานเขตพื้นที่การศึกษามัธยมศึกษานครพนมเพื่อเสนอคณะกรรมการศึกษาธิการจังหวัด พิจารณาให้ความเห็นชอบ
- ๒) ให้ความเห็นชอบและแต่งตั้งคณะกรรมการรับนักเรียนระดับโรงเรียน ที่โรงเรียนเสนอตามความเหมาะสมของบริบทแต่ละพื้นที่ โดยให้ผู้อำนวยการสำนักงานเขตพื้นที่การศึกษา เป็นผู้ลงนามในคำสั่งแต่งตั้ง
- ๓) ดูแลการรับนักเรียนภายในเขตพื้นที่การศึกษาและร่วมกับเขตพื้นที่การศึกษาอื่นภายในจังหวัดให้เป็นไปด้วยความเรียบร้อย สุจริต โปร่งใส ตรวจสอบได้ เป็นธรรม และเสมอภาค ตามหลักธรรมาภิบาลรวมทั้งกำหนดแนวทางรณรงค์ให้เด็กในเขตพื้นที่การศึกษาที่อยู่ในระดับการศึกษาภาคบังคับทุกคนได้เข้าเรียนตามความเหมาะสม
- ๔) กำหนดมาตรการป้องกัน บ่อนทำลาย กำกับติดตามให้การรับนักเรียนเป็นไปด้วยความสุจริต มีความบริสุทธิ์ ยุติธรรม เป็นธรรมเสมอภาค โปร่งใสและตรวจสอบได้
- ๕) ให้ความเห็นชอบแผนการรับนักเรียน จำนวนห้องเรียน ของโรงเรียนในสังกัดสำนักงานเขตพื้นที่การศึกษามัธยมศึกษานครพนม
- ๖) กลั่นกรอง ตรวจสอบ เขตพื้นที่บริการของโรงเรียนในสังกัดสำนักงานเขตพื้นที่การศึกษามัธยมศึกษานครพนม
- ๗) ให้ความเห็นชอบคุณสมบัติของผู้สมัครเข้าเรียนในเขตพื้นที่บริการ สัดส่วนการรับนักเรียน วิธีการคัดเลือกนักเรียน จำนวนนักเรียนต่อห้อง และการรับนักเรียนเงื่อนไขพิเศษ นอกเหนือจาก ๔ ข้อตามที่กำหนดไว้ ของโรงเรียนในสังกัดสำนักงานเขตพื้นที่การศึกษามัธยมศึกษานครพนม

สำนักงานเขตพื้นที่การศึกษามัธยมศึกษานครพนม มีนโยบายในการมีส่วนร่วมของภาคีเครือข่ายในการรับนักเรียน ปีการศึกษา ๒๕๖๖ โดยได้กำหนดให้องค์ประกอบของคณะกรรมการรับนักเรียนระดับสถานศึกษา ประกอบด้วย ผู้อำนวยการโรงเรียน รองผู้อำนวยการโรงเรียน ผู้แทนจากคณะกรรมการสถานศึกษาขั้นพื้นฐาน ผู้แทนผู้ปกครอง ผู้แทนองค์กรปกครองส่วนท้องถิ่น ผู้แทนครู และครูผู้รับผิดชอบงานรับนักเรียน

๔. ผลจากการมีส่วนร่วมการดำเนินงาน

๑. ประกาศแต่งตั้งคณะกรรมการรับนักเรียน ปีการศึกษา ๒๕๖๖ ระดับเขตพื้นที่การศึกษา



สำนักงานคณะกรรมการการศึกษาธิการจังหวัดนครพนม

ที่ ๑๓ /๒๕๖๖

เรื่อง แต่งตั้งคณะกรรมการรับนักเรียนของสำนักงานเขตพื้นที่การศึกษามัธยมศึกษา นครพนม
ประจำปีการศึกษา ๒๕๖๖

เพื่อให้การดำเนินการรับนักเรียนของสำนักงานเขตพื้นที่การศึกษามัธยมศึกษา นครพนม สังกัดสำนักงานคณะกรรมการการศึกษาขั้นพื้นฐาน ปีการศึกษา ๒๕๖๖ สอดคล้องกับเจตนารมณ์ของรัฐธรรมนูญแห่งราชอาณาจักรไทย พุทธศักราช ๒๕๖๐ แผนการศึกษาแห่งชาติ พ.ศ.๒๕๖๐ - ๒๕๗๙ พระราชบัญญัติการศึกษาแห่งชาติ พ.ศ. ๒๕๕๒ และที่แก้ไขเพิ่มเติมทุกฉบับ พระราชบัญญัติการศึกษาภาคบังคับ พ.ศ. ๒๕๔๕ พระราชบัญญัติระเบียบบริหารราชการกระทรวงศึกษาธิการ พ.ศ. ๒๕๕๖ และที่แก้ไขเพิ่มเติมทุกฉบับ คำสั่งหัวหน้าคณะรักษาความสงบแห่งชาติ ที่ ๒๘/๒๕๕๙ เรื่อง ให้จัดการศึกษาขั้นพื้นฐาน ๑๕ ปี โดยไม่เก็บค่าใช้จ่าย คำสั่งหัวหน้าคณะรักษาความสงบแห่งชาติ ที่ ๑๖/๒๕๖๐ เรื่อง การบริหารงานบุคคลของข้าราชการครูและบุคลากรทางการศึกษา คำสั่งหัวหน้าคณะรักษาความสงบแห่งชาติ ที่ ๑๙/๒๕๖๐ เรื่อง การปฏิรูปการศึกษาในภูมิภาคของกระทรวงศึกษาธิการ กฎกระทรวงกำหนดหลักเกณฑ์และวิธีการกระจายอำนาจการบริหารและการจัดการศึกษา พ.ศ. ๒๕๕๐ และประกาศสำนักงานคณะกรรมการการศึกษาขั้นพื้นฐาน เรื่อง กระจายอำนาจการบริหารและการจัดการศึกษาของเลขาธิการคณะกรรมการการศึกษาขั้นพื้นฐานไปยังคณะกรรมการ สำนักงานเขตพื้นที่การศึกษา และสถานศึกษาในสังกัดสำนักงานคณะกรรมการการศึกษาขั้นพื้นฐาน พ.ศ. ๒๕๕๐

อาศัยอำนาจตามความใน ข้อ ๒.๒ แห่งประกาศสำนักงานคณะกรรมการการศึกษาขั้นพื้นฐาน เรื่อง นโยบายและแนวปฏิบัติเกี่ยวกับการรับนักเรียน สังกัดสำนักงานคณะกรรมการการศึกษาขั้นพื้นฐาน ปีการศึกษา ๒๕๖๖ ลงวันที่ ๒๑ ตุลาคม ๒๕๖๕ โดยความเห็นชอบของคณะกรรมการศึกษาธิการจังหวัดนครพนม ในคราวประชุมครั้งที่ ๑๕ /๒๕๖๕ เมื่อวันที่ ๑๙ ธันวาคม ๒๕๖๕ จึงแต่งตั้งคณะกรรมการรับนักเรียนของสำนักงานเขตพื้นที่การศึกษามัธยมศึกษา นครพนม ประจำปีการศึกษา ๒๕๖๖ โดยมีองค์ประกอบและอำนาจหน้าที่ ดังนี้

๑. องค์ประกอบ

- | | | |
|-----|--|------------------|
| ๑.๑ | ผู้อำนวยการสำนักงานเขตพื้นที่การศึกษามัธยมศึกษา นครพนม | ประธานกรรมการ |
| ๑.๒ | นายฉัตรชัย ไชยมงคล รอง ผอ.สพม. นครพนม | รองประธานกรรมการ |
| ๑.๓ | นายกเทศมนตรีเมืองนครพนม | กรรมการ |
| ๑.๔ | ผู้อำนวยการโรงเรียนปิยะมหาราชาลัย | กรรมการ |
| ๑.๕ | ผู้อำนวยการโรงเรียนนครพนมวิทยาคม | กรรมการ |
| ๑.๖ | ผู้อำนวยการโรงเรียนสหราษฎร์รังสฤษดิ์ | กรรมการ |

๑.๗ ผู้อำนวยการ...

๒. ประชุมคณะกรรมการรับนักเรียน ปีการศึกษา ๒๕๖๖ ระดับเขตพื้นที่การศึกษา
จำนวน ๓ ครั้ง

ประชุมคณะกรรมการรับนักเรียน ระดับเขตพื้นที่การศึกษา ครั้งที่ ๑

วันที่ ๖ มกราคม ๒๕๖๖ ณ ห้องประชุมกันเกรา สพม.นครพนม เวลา ๐๙.๓๐ น.



ประชุมคณะกรรมการรับนักเรียน ระดับเขตพื้นที่การศึกษา ครั้งที่ ๒
เมื่อวันที่ ๒๐ มกราคม ๒๕๖๖ ณ ห้องประชุมกันเกรา สพม.นครพนม เวลา ๐๙.๓๐



ประชุมคณะกรรมการรับนักเรียน ระดับเขตพื้นที่การศึกษา ครั้งที่ ๒
เมื่อวันที่ ๑๑ เมษายน ๒๕๖๖ ณ ห้องประชุมกันเกรา สพม.นครพนม เวลา ๑๓.๓๐



๓. ประกาศแนวปฏิบัติการรับนักเรียน สังกัดสำนักงานคณะกรรมการการศึกษาขั้นพื้นฐาน ปีการศึกษา ๒๕๖๖
ของสำนักงานเขตพื้นที่การศึกษามัธยมศึกษานครพนม และแผนการรับนักเรียนสัดส่วนการรับนักเรียน วิธีการรับนักเรียน
ของโรงเรียนในสังกัด



ประกาศสำนักงานเขตพื้นที่การศึกษามัธยมศึกษานครพนม
เรื่อง นโยบายและแนวปฏิบัติเกี่ยวกับการรับนักเรียน
สังกัดสำนักงานเขตพื้นที่การศึกษามัธยมศึกษานครพนม ปีการศึกษา ๒๕๖๖

เพื่อให้เด็กทุกคนมีโอกาสเข้ารับการศึกษาที่มีคุณภาพ ผ่านกระบวนการรับนักเรียนที่มีความบริสุทธิ์ ยุติธรรม เป็นธรรม เสมอภาค โปร่งใส และตรวจสอบได้ ตามหลักธรรมาภิบาล โดยยึดหลักการดำเนินการรับนักเรียนอย่างปลอดภัย การมีส่วนร่วม การสร้างโอกาสที่เป็นธรรม การบริหารจัดการที่มีประสิทธิภาพ และการสื่อสารสร้างการรับรู้อย่างมีประสิทธิภาพ สอดคล้องตามเจตนารมณ์ของรัฐธรรมนูญแห่งราชอาณาจักรไทย พุทธศักราช ๒๕๖๐ มาตรา ๕๔ ที่รัฐต้องดำเนินการให้เด็กทุกคนได้รับการศึกษาเป็นเวลาสิบสองปี ตั้งแต่ก่อนวัยเรียนจนจบการศึกษาภาคบังคับอย่างมีคุณภาพโดยไม่เก็บค่าใช้จ่าย พระราชบัญญัติการศึกษาแห่งชาติ พ.ศ. ๒๕๔๒ และที่แก้ไขเพิ่มเติม พระราชบัญญัติการศึกษาภาคบังคับ พ.ศ. ๒๕๔๕ พระราชบัญญัติระเบียบบริหารราชการกระทรวงศึกษาธิการ พ.ศ. ๒๕๔๖ และที่แก้ไขเพิ่มเติม พระราชกฤษฎีกาว่าด้วยหลักเกณฑ์และวิธีการบริหารกิจการบ้านเมืองที่ดี พ.ศ. ๒๕๔๖ และที่แก้ไขเพิ่มเติม คำสั่งหัวหน้าคณะรักษาความสงบแห่งชาติ ที่ ๒๘/๒๕๕๙ เรื่อง ให้จัดการศึกษาขั้นพื้นฐาน ๑๕ ปี โดยไม่เก็บค่าใช้จ่าย คำสั่งหัวหน้าคณะรักษาความสงบแห่งชาติ ที่ ๑๙/๒๕๖๐ เรื่อง การปฏิรูปการศึกษาในภูมิภาคของกระทรวงศึกษาธิการ แผนการศึกษาแห่งชาติ พ.ศ. ๒๕๖๐ - ๒๕๗๙ มติคณะรัฐมนตรี วันที่ ๕ กุมภาพันธ์ ๒๕๖๒ เรื่อง มาตรการป้องกันการทุจริตในการเรียกรับทรัพย์สินหรือประโยชน์ตอบแทนเพื่อโอกาสในการเข้าเรียนในสถานศึกษา ประกาศกระทรวงศึกษาธิการ เรื่อง นโยบายการทดสอบทางการศึกษาระดับชาติ (O-NET) ประกาศ ณ วันที่ ๒๕ ธันวาคม พ.ศ. ๒๕๖๓ ประกาศกระทรวงศึกษาธิการ เรื่อง ยกเลิกการใช้ผลการทดสอบทางการศึกษาระดับชาติขั้นพื้นฐานเป็นองค์ประกอบหนึ่งในการตัดสินผลการเรียนของผู้เรียนที่จบการศึกษาตามหลักสูตรแกนกลางการศึกษาขั้นพื้นฐาน พุทธศักราช ๒๕๕๑ ประกาศ ณ วันที่ ๑๕ กันยายน พ.ศ. ๒๕๖๔ มติคณะกรรมการการศึกษาขั้นพื้นฐาน ในคราวประชุม ครั้งที่ ๙/๒๕๖๕ วันที่ ๕ กันยายน ๒๕๖๕ และมติคณะกรรมการศึกษาธิการจังหวัดนครพนม ครั้งที่ ๑/๒๕๖๖ วันที่ ๓๐ มกราคม ๒๕๖๖

อาศัยอำนาจตามความในมาตรา ๓๙ แห่งพระราชบัญญัติการศึกษาแห่งชาติ พ.ศ. ๒๕๔๒ และที่แก้ไขเพิ่มเติม มาตรา ๕ แห่งพระราชบัญญัติการศึกษาภาคบังคับ พ.ศ. ๒๕๔๕ กฎกระทรวงว่าด้วยการแบ่งระดับและประเภทการศึกษาขั้นพื้นฐาน พ.ศ. ๒๕๔๖ มาตรา ๑๐ มาตรา ๓๐ มาตรา ๔๕ แห่งพระราชบัญญัติระเบียบบริหารราชการกระทรวงศึกษาธิการ พ.ศ. ๒๕๔๖ และที่แก้ไขเพิ่มเติม กฎกระทรวงว่าด้วยการแบ่งส่วนราชการสำนักงานคณะกรรมการการศึกษาขั้นพื้นฐาน กระทรวงศึกษาธิการ พ.ศ. ๒๕๔๖ และที่แก้ไขเพิ่มเติม ประกอบกับข้อ ๓ แห่งกฎกระทรวงว่าด้วยการกำหนดหลักเกณฑ์และวิธีการกระจายอำนาจการบริหารและการจัดการศึกษา พ.ศ. ๒๕๕๐ ประกาศสำนักงานคณะกรรมการการศึกษาขั้นพื้นฐาน เรื่อง การกระจายอำนาจการบริหารและการจัดการศึกษาของเลขาธิการคณะกรรมการการศึกษาขั้นพื้นฐาน ไปยังคณะกรรมการ สำนักงานเขตพื้นที่การศึกษาและสถานศึกษา

/ในสังกัด...

ในสังกัดสำนักงานคณะกรรมการการศึกษาขั้นพื้นฐาน พ.ศ. ๒๕๕๐ สำนักงานคณะกรรมการการศึกษาขั้นพื้นฐาน จึงกำหนดนโยบายและแนวปฏิบัติเกี่ยวกับการรับนักเรียน สังกัดสำนักงานคณะกรรมการการศึกษาขั้นพื้นฐาน ปีการศึกษา ๒๕๖๖

เพื่อให้สอดคล้องกับนโยบายและแนวปฏิบัติเกี่ยวกับการรับนักเรียน สังกัดสำนักงานคณะกรรมการการศึกษาขั้นพื้นฐาน ปีการศึกษา ๒๕๖๖ สำนักงานเขตพื้นที่การศึกษามัธยมศึกษา นครพนม จึงกำหนดแนวปฏิบัติเกี่ยวกับการรับนักเรียน สังกัดสำนักงานเขตพื้นที่การศึกษามัธยมศึกษา นครพนม ดังนี้

๑. หลักการ

๑.๑ การดำเนินการรับนักเรียนอย่างปลอดภัย มีการจัดระบบ วิธีการรับนักเรียนที่ปลอดภัย ทั้งจากภัยพิบัติ ภัยคุกคาม ภัยจากโรคอุบัติใหม่และโรคอุบัติซ้ำ

๑.๒ การมีส่วนร่วม โดยการเปิดโอกาสให้หน่วยงาน องค์กร และคณะกรรมการที่เกี่ยวข้อง เข้ามามีส่วนร่วมในการดำเนินการรับนักเรียน เพื่อให้กระบวนการรับนักเรียน มีความบริสุทธิ์ ยุติธรรม เป็นธรรม เสมอภาค โปร่งใส และตรวจสอบได้ ตามหลักธรรมาภิบาล

๑.๓ การสร้างโอกาสที่เป็นธรรม เพื่อให้เด็กในระดับการศึกษาภาคบังคับและระดับการศึกษาขั้นพื้นฐานทุกคน มีโอกาสได้รับการศึกษาที่มีคุณภาพ สอดคล้องกับศักยภาพ ความถนัด และความสนใจ ของแต่ละบุคคล

๑.๔ การบริหารจัดการที่มีประสิทธิภาพ มีกระบวนการทำงานที่รวดเร็ว มีประสิทธิภาพ ส่งเสริมการใช้เทคโนโลยีเป็นสื่อสำคัญ เพื่อช่วยในการบริหารจัดการในการดำเนินการรับนักเรียน โดยมุ่งเน้นให้เด็กทุกคนได้รับโอกาสในการเข้าเรียนอย่างทั่วถึง ลดความเหลื่อมล้ำทางการศึกษา

๑.๕ การสื่อสารอย่างมีประสิทธิภาพ มีการประชาสัมพันธ์ที่หลากหลาย สร้างการรับรู้ เพื่อให้เกิดความเข้าใจและความเชื่อมั่น สื่อสารแลกเปลี่ยนข้อมูลเพื่อลดความขัดแย้ง มีการประยุกต์ใช้สื่อเทคโนโลยี และระบบเครือข่ายต่าง ๆ ที่สามารถสื่อสารไปยังผู้มีส่วนเกี่ยวข้องได้อย่างรวดเร็ว มีประสิทธิภาพ

๒. บทบาทขององค์กรและคณะกรรมการที่เกี่ยวข้อง

การดำเนินการรับนักเรียนมีองค์กรและหรือคณะกรรมการกระทำตามหน้าที่ที่กำหนดไว้ เพื่อให้การรับนักเรียน มีความบริสุทธิ์ ยุติธรรม เป็นธรรม เสมอภาค โปร่งใส และตรวจสอบได้ โดยมุ่งเน้นประสิทธิภาพ ตามหลักธรรมาภิบาล เป็นไปตามเจตนารมณ์ของรัฐธรรมนูญแห่งราชอาณาจักรไทย พุทธศักราช ๒๕๖๐ มาตรา ๕๔

๒.๑ บทบาทของคณะกรรมการรับนักเรียนระดับเขตพื้นที่การศึกษา

๒.๑.๑ พิจารณานโยบายเกี่ยวกับการรับนักเรียน สังกัดสำนักงานคณะกรรมการการศึกษาขั้นพื้นฐาน ปีการศึกษา ๒๕๖๖ ของสำนักงานเขตพื้นที่การศึกษา เพื่อเสนอคณะกรรมการศึกษาธิการจังหวัด พิจารณาให้ความเห็นชอบ

๒.๑.๒ ให้ความเห็นชอบและแต่งตั้งคณะกรรมการรับนักเรียนระดับโรงเรียนที่โรงเรียนเสนอตามความเหมาะสมของบริบทแต่ละพื้นที่ โดยให้ผู้อำนวยการสำนักงานเขตพื้นที่การศึกษา เป็นผู้ลงนามในคำสั่งแต่งตั้ง

๒.๑.๓ ดูแลการรับนักเรียนภายในเขตพื้นที่การศึกษาและร่วมกับเขตพื้นที่การศึกษาอื่นภายในจังหวัด ให้เป็นไปด้วยความเรียบร้อย มีความบริสุทธิ์ ยุติธรรม เป็นธรรม เสมอภาค โปร่งใส

/และตรวจสอบได้...

และตรวจสอบได้ ตามหลักธรรมาภิบาล รวมทั้งกำหนดแนวทางรณรงค์ให้เด็กในเขตพื้นที่การศึกษาที่อยู่ในระดับการศึกษาภาคบังคับและระดับการศึกษาขั้นพื้นฐานทุกคน ได้เข้าเรียนตามความเหมาะสม

๒.๑.๔ กำหนดมาตรการป้องกัน ป้องปราม กำกับ ติดตามให้การรับนักเรียน เป็นไปด้วยความสุจริต มีความบริสุทธิ์ ยุติธรรม เป็นธรรม เสมอภาค โปร่งใส และตรวจสอบได้

๒.๑.๕ ให้ความเห็นชอบแผนการรับนักเรียน จำนวนห้องเรียน ของโรงเรียนในสังกัด สำนักงานเขตพื้นที่การศึกษา

๒.๑.๖ กลับกรอง ตรวจสอบ เขตพื้นที่บริการของโรงเรียนในสังกัดสำนักงานเขตพื้นที่การศึกษา

๒.๑.๗ ให้ความเห็นชอบคุณสมบัติของผู้สมัครเข้าเรียนในเขตพื้นที่บริการ สัดส่วนการรับนักเรียน วิธีการคัดเลือกนักเรียน จำนวนนักเรียนต่อห้อง และการรับนักเรียนเงื่อนไขพิเศษ นอกเหนือจาก ๔ ข้อตามที่กำหนดไว้ในข้อ ๓.๔ ของโรงเรียนในสังกัดสำนักงานเขตพื้นที่การศึกษา

๒.๑.๘ ป้องกัน วินิจฉัย และแก้ไขปัญหาเรื่องการรับนักเรียน ปีการศึกษา ๒๕๖๖ ภายในเขตพื้นที่การศึกษาให้ได้ข้อยุติ

๒.๒ บทบาทของสำนักงานเขตพื้นที่การศึกษา

๒.๒.๑ จัดทำคำสั่งแต่งตั้งคณะกรรมการรับนักเรียนระดับเขตพื้นที่การศึกษา จำนวนไม่เกิน ๙ คน โดยมี ผู้อำนวยการสำนักงานเขตพื้นที่การศึกษา เป็นประธาน รองผู้อำนวยการสำนักงานเขตพื้นที่การศึกษา เป็นรองประธาน ผู้อำนวยการโรงเรียนสังกัดสำนักงานคณะกรรมการการศึกษาขั้นพื้นฐาน ไม่เกิน ๓ คน เป็นกรรมการ ผู้แทนหน่วยงานที่จัดการศึกษาในเขตพื้นที่การศึกษา ไม่เกิน ๓ คน เป็นกรรมการ โดยในจำนวนนี้ให้มีผู้แทนองค์กรปกครองส่วนท้องถิ่นอย่างน้อย ๑ คน ผู้อำนวยการกลุ่มส่งเสริมการจัดการศึกษา เป็นกรรมการและเลขานุการ และให้มีเจ้าหน้าที่รับผิดชอบงานรับนักเรียนของสำนักงานเขตพื้นที่การศึกษา เป็นผู้ช่วยเลขานุการ โดยให้คำนึงถึงการมีส่วนร่วมของหน่วยงานที่จัดการศึกษาในพื้นที่ เสนอคณะกรรมการศึกษาธิการจังหวัด พิจารณาให้ความเห็นชอบ

๒.๒.๒ จัดทำแนวปฏิบัติการรับนักเรียน ปีการศึกษา ๒๕๖๖ ของสำนักงานเขตพื้นที่การศึกษา เพื่อเสนอคณะกรรมการรับนักเรียนระดับเขตพื้นที่การศึกษาพิจารณา

๒.๒.๓ ประกาศแนวปฏิบัติการรับนักเรียน ปีการศึกษา ๒๕๖๖ ของสำนักงานเขตพื้นที่การศึกษา โดยผู้อำนวยการสำนักงานเขตพื้นที่การศึกษาเป็นผู้ลงนามในประกาศ ตามที่ได้รับ ความเห็นชอบจากคณะกรรมการศึกษาธิการจังหวัด

๒.๒.๔ เสนอแต่งตั้งคณะกรรมการรับนักเรียนระดับโรงเรียนต่อคณะกรรมการรับนักเรียนระดับเขตพื้นที่การศึกษา พิจารณาให้ความเห็นชอบและแต่งตั้ง

๒.๒.๕ รวบรวม ประมวลแผนการรับนักเรียน จำนวนห้องเรียนและจำนวนนักเรียนต่อห้อง เขตพื้นที่บริการ คุณสมบัติของผู้สมัครเข้าเรียนในเขตพื้นที่บริการ สัดส่วนการรับนักเรียน วิธีการคัดเลือกนักเรียน ของโรงเรียนในสังกัดสำนักงานเขตพื้นที่การศึกษา เพื่อเสนอคณะกรรมการรับนักเรียนระดับเขตพื้นที่การศึกษา

๒.๒.๖ จัดทำสำมะโนประชากร และข้อมูลสารสนเทศเด็กในเขตพื้นที่การศึกษา

๒.๒.๗ ประสานโรงเรียนเอกชน องค์กรปกครองส่วนท้องถิ่น และหน่วยงานที่เกี่ยวข้อง เพื่อสำรวจจำนวนนักเรียนที่จะรองรับได้ และวางแผนรับเด็กเข้าเรียน

๒.๒.๘ ประกาศรายชื่อโรงเรียนในเขตพื้นที่การศึกษา โรงเรียนที่จัดตั้งด้วยวัตถุประสงค์พิเศษ โรงเรียนที่จัดห้องเรียนพิเศษ เขตพื้นที่บริการของแต่ละโรงเรียน และสัดส่วนการรับนักเรียนของแต่ละโรงเรียน ให้ผู้ปกครองนักเรียนและสาธารณชนทราบล่วงหน้า

๒.๒.๙ ประกาศรายละเอียดการส่งเด็กเข้าเรียนในสถานศึกษาและจัดสรรโอกาสเข้าศึกษาต่อระหว่างสถานศึกษาที่อยู่ในเกณฑ์การศึกษาภาคบังคับ และแจ้งเป็นหนังสือให้ผู้ปกครองของเด็กทราบ ผ่านช่องทางที่หลากหลาย

๒.๒.๑๐ ประกาศการจัดหาที่เรียนให้นักเรียนในเขตพื้นที่การศึกษาทุกคนที่ไม่มีที่เรียน

๒.๒.๑๑ ส่งเสริมและประกันโอกาสให้เด็กที่อยู่ในเกณฑ์การศึกษาภาคบังคับ ทั้งเด็กปกติ เด็กพิการ ผู้ด้อยโอกาส และผู้มีความสามารถพิเศษ รวมทั้งผู้ที่ยังไม่จบการศึกษาภาคบังคับ ได้เข้าเรียนการศึกษาภาคบังคับอย่างทั่วถึง

๒.๒.๑๒ ควบคุม กำกับ ดูแล ให้โรงเรียนรับนักเรียนต่อห้องไม่เกินตามนโยบายที่กำหนด และจำนวนห้องเรียนไม่เกินตามแผนการจัดชั้นเรียนเต็มรูป

๒.๒.๑๓ ประสานกับสำนักงานส่งเสริมการศึกษานอกระบบและการศึกษาตามอัธยาศัยจังหวัด ศูนย์การศึกษานอกระบบและการศึกษาตามอัธยาศัยอำเภอ ศูนย์การศึกษาพิเศษประจำจังหวัด โรงเรียนเอกชน ครอบครัวยุติธรรมและสถานประกอบการที่จัดการศึกษาทางเลือก องค์กรปกครองส่วนท้องถิ่น และหน่วยงานที่เกี่ยวข้อง ให้จัดการศึกษาสำหรับเด็กที่ไม่สามารถเข้าเรียนในโรงเรียนปกติได้

๒.๕.๑๔ รายงานผลการดำเนินงานการรับนักเรียนให้คณะกรรมการการศึกษาธิการจังหวัด และสำนักงานคณะกรรมการการศึกษาขั้นพื้นฐาน ทราบตามลำดับ ภายใน ๑๕ วัน หลังจากวันสิ้นสุดการรับนักเรียน

๒.๒.๑๕ ดำเนินการใด ๆ เพื่อการรับนักเรียนของสำนักงานเขตพื้นที่การศึกษา เป็นไปด้วยความสุจริต มีความบริสุทธิ์ ยุติธรรม เป็นธรรม เสมอภาค โปร่งใส และตรวจสอบได้ตามหลักธรรมาภิบาล ทั้งนี้ ให้เป็นไปตามกฎหมาย มติคณะรัฐมนตรี และระเบียบอื่น ๆ ที่เกี่ยวข้อง

๒.๓ บทบาทของคณะกรรมการสถานศึกษาขั้นพื้นฐาน

๒.๓.๑ รับทราบประกาศเขตพื้นที่บริการและแผนการรับนักเรียนของโรงเรียน

๒.๓.๒ ให้คำปรึกษาการรับนักเรียนของโรงเรียน ในปีการศึกษา ๒๕๖๖ ให้สอดคล้องตามกฎหมาย มติคณะรัฐมนตรี และระเบียบอื่น ๆ ที่เกี่ยวข้อง เพื่อให้มีความบริสุทธิ์ ยุติธรรม เป็นธรรม เสมอภาค โปร่งใส และตรวจสอบได้

๒.๔ บทบาทของคณะกรรมการรับนักเรียนระดับโรงเรียน

๒.๔.๑ กลั่นกรองแผนการรับนักเรียน สัดส่วนการรับนักเรียน วิธีการคัดเลือกนักเรียนของโรงเรียน เพื่อคณะกรรมการรับนักเรียนระดับเขตพื้นที่การศึกษาพิจารณาให้ความเห็นชอบ

๒.๔.๒ ดูแลการรับนักเรียนของโรงเรียนให้เป็นไปด้วยความเรียบร้อย

๒.๔.๓ กำหนดมาตรการป้องกัน กำกับ ติดตามให้การรับนักเรียนของโรงเรียน เป็นไปด้วยความสุจริต มีความบริสุทธิ์ ยุติธรรม เป็นธรรม เสมอภาค โปร่งใส และตรวจสอบได้

๒.๔.๔ ป้องกัน วินิจฉัย และแก้ไขปัญหาเรื่องการรับนักเรียน ปีการศึกษา ๒๕๖๖ ภายในโรงเรียนให้ได้ข้อยุติ

๒.๕ บทบาทของโรงเรียน

๒.๕.๑ เสนอรายชื่อคณะกรรมการรับนักเรียนระดับโรงเรียนตามความเหมาะสมของบริบทแต่ละพื้นที่ ให้สำนักงานเขตพื้นที่การศึกษาเสนอต่อคณะกรรมการรับนักเรียนระดับเขตพื้นที่การศึกษา พิจารณาให้ความเห็นชอบและแต่งตั้ง

๒.๕.๒ จัดทำแผนการรับนักเรียนให้สอดคล้องตามแผนชั้นเรียนเต็มรูปแบบ ๕ ปี (ปีการศึกษา ๒๕๖๕ - ๒๕๖๙) และแผนชั้นเรียนรายปีของสถานศึกษา สังกัดสำนักงานคณะกรรมการการศึกษาขั้นพื้นฐาน เขตพื้นที่บริการ คุณสมบัติของผู้สมัครเข้าเรียนในเขตพื้นที่บริการ สัดส่วนการรับนักเรียนในเขตพื้นที่บริการต่อนอกเขตพื้นที่บริการ รวมถึงความสามารถพิเศษและเงื่อนไขพิเศษ (ถ้ามี) วิธีการคัดเลือกนักเรียนของโรงเรียน จำนวนห้องเรียนและจำนวนนักเรียนต่อห้อง เพื่อเสนอคณะกรรมการรับนักเรียนระดับโรงเรียน คณะกรรมการรับนักเรียนระดับเขตพื้นที่การศึกษา พิจารณาให้ความเห็นชอบตามลำดับ

๒.๕.๓ นำเสนอการประกาศเขตพื้นที่บริการและแผนการรับนักเรียนของโรงเรียน ให้คณะกรรมการสถานศึกษาขั้นพื้นฐานทราบ

๒.๕.๔ จัดทำประกาศและดำเนินการรับนักเรียนของโรงเรียน ให้เป็นไปตามประกาศนโยบายและแนวปฏิบัติเกี่ยวกับการรับนักเรียน สังกัดสำนักงานคณะกรรมการการศึกษาขั้นพื้นฐาน ปีการศึกษา ๒๕๖๖ และแนวปฏิบัติเกี่ยวกับการรับนักเรียนของเขตพื้นที่การศึกษา และรายงานให้สำนักงานเขตพื้นที่การศึกษาทราบ โดยแจ้งค่าใช้จ่ายและรายละเอียดการเก็บเงินบำรุงการศึกษาไว้ในประกาศการรับนักเรียนของโรงเรียน เพื่อให้ผู้ปกครองนักเรียนได้รับทราบไว้โดยชัดเจน

๒.๕.๕ สร้างความเข้าใจเกี่ยวกับการรับนักเรียนของโรงเรียนให้แก่ผู้ปกครองและประชาชน

๒.๕.๖ อำนวยความสะดวก ให้ข้อมูล และประสานสถานศึกษาอื่น เพื่อดำเนินการรับเด็กเข้าเรียน และจัดหาที่เรียนให้เด็กอย่างเหมาะสม

๒.๕.๗ ประสานกับสำนักงานส่งเสริมการศึกษานอกระบบและการศึกษาตามอัธยาศัยจังหวัด ศูนย์การศึกษานอกระบบและการศึกษาตามอัธยาศัยอำเภอ ศูนย์การศึกษาพิเศษประจำจังหวัด โรงเรียนเอกชน ครอบครัวยุติธรรมและสถานประกอบการที่จัดการศึกษาทางเลือก องค์กรปกครองส่วนท้องถิ่น และหน่วยงานที่เกี่ยวข้อง ให้จัดการศึกษาสำหรับเด็กที่ไม่สามารถเข้าเรียนในโรงเรียนปกติได้

๒.๕.๘ ประกาศผลการรับนักเรียนของโรงเรียนให้เป็นไปด้วยความโปร่งใส ตรวจสอบได้ เป็นไปตามกฎหมาย มติคณะรัฐมนตรี และระเบียบอื่น ๆ ที่เกี่ยวข้อง

๒.๕.๙ สนับสนุนให้นักเรียนและผู้ปกครองมีโอกาสเยี่ยมชมโรงเรียน เพื่อประกอบการตัดสินใจ

๒.๕.๑๐ ส่งเสริมให้เด็กที่อยู่ในเกณฑ์การศึกษาภาคบังคับ ทั้งเด็กปกติ เด็กพิการ ผู้ด้อยโอกาส และผู้มีความสามารถพิเศษ รวมทั้งผู้ที่ยังไม่จบการศึกษาภาคบังคับได้เข้าเรียนการศึกษาภาคบังคับอย่างทั่วถึง

๒.๕.๑๑ ดำเนินการใด ๆ เพื่อการรับนักเรียนที่สุจริต มีความบริสุทธิ์ ยุติธรรม เป็นธรรม เสมอภาค โปร่งใส และตรวจสอบได้ ตามหลักธรรมาภิบาล ทั้งนี้ ให้เป็นไปตามกฎหมาย มติคณะรัฐมนตรี และระเบียบอื่น ๆ ที่เกี่ยวข้อง

๓. แนวปฏิบัติ

๓.๑ การรับนักเรียนชั้นมัธยมศึกษาปีที่ ๑

ให้รับนักเรียนที่จบชั้นประถมศึกษาปีที่ ๖ เข้าเรียน โดยสัดส่วนการรับนักเรียน และวิธีการคัดเลือกเป็นไปตามประกาศการรับสมัครนักเรียนของโรงเรียน ต้องคำนึงถึงโอกาสของนักเรียน ในเขตพื้นที่บริการ ทั้งนี้ ให้เป็นไปตามนโยบายและแนวปฏิบัติเกี่ยวกับการรับนักเรียน สังกัดสำนักงาน คณะกรรมการการศึกษาขั้นพื้นฐาน แนวปฏิบัติการรับนักเรียนของสำนักงานเขตพื้นที่การศึกษา ให้มีความ บริสุทธิ์ ยุติธรรม เป็นธรรม เสมอภาค โปร่งใส และตรวจสอบได้ ตามหลักธรรมาภิบาล โดยผ่านการ กลั่นกรองจากคณะกรรมการรับนักเรียนระดับโรงเรียนและได้รับความเห็นชอบจากคณะกรรมการ รับนักเรียนระดับเขตพื้นที่การศึกษา

ไม่นำผลคะแนนการทดสอบทางการศึกษาระดับชาติขั้นพื้นฐาน (O-NET) มาใช้ในการรับนักเรียนเข้าศึกษาต่อชั้นมัธยมศึกษาปีที่ ๑

๓.๒ การรับนักเรียนชั้นมัธยมศึกษาปีที่ ๔

โรงเรียนเปิดสอนทั้งระดับมัธยมศึกษาตอนต้นและมัธยมศึกษาตอนปลาย ให้รับนักเรียนที่จบชั้นมัธยมศึกษาปีที่ ๓ จากโรงเรียนเดิม โดยทุกคนมีสิทธิ์ที่จะเรียนต่อในโรงเรียนเดิมตามศักยภาพ ความถนัดของนักเรียน และตามแผนการรับนักเรียนของโรงเรียน

กรณีที่ยังมีนักเรียนไม่เต็มแผนการรับนักเรียน ให้สามารถรับนักเรียนจาก โรงเรียนอื่นได้ โดยสัดส่วนการรับนักเรียนและวิธีการคัดเลือกเป็นไปตามประกาศการรับสมัครนักเรียน ของโรงเรียน ทั้งนี้ ให้เป็นไปตามนโยบายและแนวปฏิบัติการรับนักเรียน สังกัดสำนักงานคณะกรรมการ การศึกษาขั้นพื้นฐาน แนวปฏิบัติการรับนักเรียนของสำนักงานเขตพื้นที่การศึกษา ให้มีความบริสุทธิ์ ยุติธรรม เป็นธรรม เสมอภาค โปร่งใส และตรวจสอบได้ ตามหลักธรรมาภิบาล โดยผ่านการกลั่นกรองจาก คณะกรรมการรับนักเรียนระดับโรงเรียนและได้รับความเห็นชอบจากคณะกรรมการรับนักเรียนระดับเขต พื้นที่การศึกษา

ไม่นำผลคะแนนการทดสอบทางการศึกษาระดับชาติขั้นพื้นฐาน (O-NET) มาใช้ในการรับนักเรียนเข้าศึกษาต่อชั้นมัธยมศึกษาปีที่ ๔

๓.๒ การรับนักเรียนในโรงเรียนที่มีลักษณะพิเศษ

๓.๒.๑ โรงเรียนที่จัดโครงการห้องเรียนพิเศษ รับนักเรียนที่เป็นไปตาม วัตถุประสงค์ของโครงการที่ได้รับความเห็นชอบไว้ หากมีโรงเรียนที่ขอเปิดใหม่ให้เป็นไปตามแนวทาง การเปิดห้องเรียนพิเศษ ในสถานศึกษาขั้นพื้นฐาน พ.ศ. ๒๕๕๙ แนวทางการเปิดห้องเรียนพิเศษ ในสถานศึกษาขั้นพื้นฐานโดยสำนักงานเขตพื้นที่การศึกษา พ.ศ. ๒๕๖๕ และตามแนวทางที่สำนักงาน คณะกรรมการการศึกษาขั้นพื้นฐานกำหนด

สำหรับสัดส่วนการขอเปิดห้องเรียนพิเศษต่อห้องเรียนปกติ กำหนดให้ไม่เกิน สัดส่วน ๒๐:๘๐ (รวมห้องเรียนพิเศษทุกประเภทในแต่ละชั้น) หากโรงเรียนที่เปิดห้องเรียนพิเศษอยู่แล้ว มีศักยภาพและมีความพร้อมที่จะประสงค์ดำเนินการเกินกว่าสัดส่วนที่กำหนด ให้สามารถเปิดรับนักเรียน ห้องเรียนพิเศษต่อห้องปกติ ได้ไม่เกินสัดส่วน ๔๐:๖๐ โดยให้โรงเรียนเสนอคณะกรรมการรับนักเรียน ระดับโรงเรียน คณะกรรมการสถานศึกษาขั้นพื้นฐาน และคณะกรรมการรับนักเรียนระดับเขตพื้นที่ การศึกษา พิจารณาเป็นรายกรณี

/๓.๒.๒ โรงเรียน...

๓.๒.๒ โรงเรียนที่จัดการเรียนร่วมให้รับเด็กพิการเรียนร่วม ระดับมัธยมศึกษา ตามความพร้อมของโรงเรียน หากโรงเรียนไม่สามารถจัดการศึกษาได้ ให้ประสานกับโรงเรียนการศึกษา พิเศษ ศูนย์การศึกษาพิเศษประจำจังหวัด หน่วยงานที่จัดการศึกษาสำหรับเด็กพิการ และสำนักงานเขต พื้นที่การศึกษา เพื่อจัดหาที่เรียนให้เหมาะสมต่อไป ให้สำนักงานเขตพื้นที่การศึกษาประกาศรายชื่อ โรงเรียนที่จัดการเรียนร่วมให้สาธารณชนทราบ

๓.๓ การรับนักเรียนที่มีความสามารถพิเศษ

ให้โรงเรียนกำหนดหลักเกณฑ์การพิจารณาความสามารถพิเศษ โดยผ่าน ความเห็นชอบของคณะกรรมการรับนักเรียนระดับโรงเรียน โดยประกาศหลักเกณฑ์ก่อนการพิจารณา และประกาศรายชื่อนักเรียนที่ได้รับการพิจารณาตามความสามารถพิเศษให้สาธารณชนทราบ

๓.๔ การรับนักเรียนเงื่อนไขพิเศษ

ในกรณีที่คณะกรรมการรับนักเรียนระดับโรงเรียน เห็นว่าโรงเรียนมีความจำเป็น จะต้องรับนักเรียนที่มีเงื่อนไขพิเศษเข้าเรียนให้ใช้หลักเกณฑ์ ดังนี้

๑) นักเรียนที่อยู่ในอุปการะของผู้บริจาคที่ดินหรือสิ่งก่อสร้างเพื่อจัดตั้งโรงเรียน ซึ่งมีเงื่อนไขหรือข้อตกลงร่วมกันมาก่อน มติคณะรัฐมนตรี ณ วันที่ ๕ กุมภาพันธ์ ๒๕๖๒

๒) นักเรียนที่เป็นผู้ยากไร้และด้อยโอกาส

๓) นักเรียนที่เป็นบุตรผู้เสียสละเพื่อชาติหรือผู้ประสบภัยพิบัติ ที่ต้องได้รับการสงเคราะห์ดูแลเป็นพิเศษ

๔) นักเรียนที่เป็นบุตรข้าราชการครูและบุคลากรในโรงเรียนนั้น

สำหรับเงื่อนไขพิเศษนอกเหนือจาก ๔ ข้อข้างต้น หากโรงเรียนเห็นว่ามีความจำเป็น ให้เสนอคณะกรรมการรับนักเรียนระดับเขตพื้นที่การศึกษาให้ความเห็นชอบ โดยต้องได้รับความเห็นชอบ ก่อนประกาศรับสมัครนักเรียน

ทั้งนี้ ให้คณะกรรมการรับนักเรียนระดับโรงเรียน กำหนดหลักเกณฑ์และวิธีการ รับนักเรียนที่มีเงื่อนไขพิเศษร่วมกับนักเรียนที่มีความสามารถพิเศษ ไม่เกินร้อยละ ๒๐ ของแผนการรับ นักเรียนห้องเรียนปกติ โดยประกาศหลักเกณฑ์ก่อนการพิจารณาและประกาศรายชื่อนักเรียนที่ได้รับการพิจารณาตามเงื่อนไขพิเศษให้สาธารณชนทราบ

๓.๕ ช่วงเวลาการรับนักเรียน

ให้นับวันเริ่มต้น คือ วันแรกของการรับสมัครนักเรียน วันสิ้นสุด คือ วันมอบตัวนักเรียน ตามปฏิทินการรับนักเรียน ปีการศึกษา ๒๕๖๖ ของการรับนักเรียนแต่ละประเภท

๓.๖ การขึ้นบัญชีสำรอง

ให้บัญชีผู้สอบแข่งขันสิ้นสุด ภายใน ๗ วัน นับจากวันเปิดภาคเรียนที่หนึ่งของปีการศึกษา ๒๕๖๖

๔. จำนวนนักเรียนต่อห้อง

๔.๑ โรงเรียนที่จัดการศึกษาสำหรับเด็กปกติ หรือจัดการศึกษาสำหรับผู้ด้อยโอกาส

๔.๑.๑ ให้โรงเรียนรับนักเรียนชั้นมัธยมศึกษาปีที่ ๑ ห้องละไม่เกิน ๔๐ คน

๔.๑.๒ ให้โรงเรียนรับนักเรียนชั้นมัธยมศึกษาปีที่ ๔ ห้องละไม่เกิน ๔๐ คน

/๔.๒ โรงเรียน...

๔.๒ โรงเรียนที่จัดการศึกษาสำหรับเด็กพิการ ให้รับนักเรียนพิการห้องละไม่เกิน ๑๐ คน

๔.๓ โรงเรียนที่จัดการศึกษาด้วยวัตถุประสงค์พิเศษ ให้มีจำนวนนักเรียนต่อห้อง เป็นไปตามประกาศการจัดตั้งโรงเรียน และที่ได้รับอนุมัติให้เปิดเรียน

๔.๔ โรงเรียนที่มีห้องเรียนพิเศษให้มีจำนวนนักเรียนต่อห้องเป็นไปตามประกาศ ขอเปิดห้องเรียนพิเศษที่ได้รับอนุมัติให้เปิดเรียน

ทั้งนี้ ในส่วนของข้อ ๔.๑.๓ การรับนักเรียนชั้นมัธยมศึกษาปีที่ ๑ และชั้นมัธยมศึกษาปีที่ ๔ ปีการศึกษา ๒๕๖๖ กำหนดห้องละไม่เกิน ๔๐ คน โดยไม่ให้เพิ่มจำนวนนักเรียนต่อห้อง เพื่อให้เป็นไปตาม ประสานนโยบายและแนวปฏิบัติเกี่ยวกับการรับนักเรียน สังกัดสำนักงานคณะกรรมการการศึกษา ขั้นพื้นฐาน ปีการศึกษา ๒๕๖๔ ที่ได้ประกาศไว้แล้ว

๕. มาตรการป้องกัน ป้องปราม กำกับ ติดตามการรับนักเรียน

๕.๑ ห้ามมีการเอื้อประโยชน์โดยให้สิทธิพิเศษหรือโควตาแก่สมาคมผู้ปกครองและครู สมาคมศิษย์เก่า หรือสมาคมที่เกี่ยวข้องกับด้านการศึกษาของแต่ละโรงเรียนในลักษณะที่มีการแลกเปลี่ยน ผลประโยชน์ ในการฝากเด็กเข้าเรียน หรือในลักษณะการมีผลประโยชน์ต่างตอบแทน

๕.๒ โรงเรียนจะต้องมีกระบวนการรับนักเรียนที่เป็นธรรม สุจริต โปร่งใส ตรวจสอบได้ เสมอภาค ตามหลักธรรมาภิบาล

๕.๓ ห้ามโรงเรียนรับนักเรียนเกินแผนการรับนักเรียนที่ได้รับความเห็นชอบจาก คณะกรรมการ รับนักเรียนของเขตพื้นที่การศึกษามัธยมศึกษานครพนม

๕.๔ การประกาศผลการคัดเลือก ประกาศผลการสอบ คะแนนการสอบ ให้เรียงรายชื่อ ตามลำดับคะแนนที่สอบแข่งขันได้ของนักเรียนที่เข้าสอบทุกคนโดยเปิดเผยอย่างชัดเจนต่อสาธารณะ ในกรณีที่สถานศึกษามีการรับนักเรียนเพิ่มเติม ไม่ว่าจะกรณีใดให้ดำเนินการเรียกรับนักเรียนตามประกาศผล การสอบเรียงรายชื่อตามลำดับคะแนนที่สอบแข่งขันได้

๕.๕ โรงเรียนที่จะเก็บค่าใช้จ่าย จะต้องดำเนินการแจ้งค่าใช้จ่ายและรายละเอียดการ เก็บเงินบำรุงการศึกษาไว้ในประกาศการรับนักเรียนเข้าศึกษาต่อของแต่ละสถานศึกษา เพื่อให้ผู้ปกครอง นักเรียนได้รับทราบไว้โดยชัดเจน

ในกรณีที่มีปัญหาเรื่องการรับนักเรียน ปีการศึกษา ๒๕๖๖ ที่ไม่เป็นไปตามประกาศนี้ ให้เสนอคณะกรรมการรับนักเรียนระดับเขตพื้นที่การศึกษา พิจารณาและมีอำนาจในการตัดสินใจ ดึงกล่าวให้ได้ข้อยุติ และรายงานให้คณะกรรมการศึกษาธิการจังหวัด และสำนักงานคณะกรรมการ การศึกษาขั้นพื้นฐาน ทราบ

ประกาศ ณ วันที่ ๒ กุมภาพันธ์ พ.ศ. ๒๕๖๖

(นายพิศุทธิ์ กิตติศรีวรพันธ์)

ผู้อำนวยการสำนักงานเขตพื้นที่การศึกษามัธยมศึกษา นครพนม

ปฏิทินการรับนักเรียน ปีการศึกษา ๒๕๖๖

ระดับ/ชั้น/โรงเรียน	รับสมัคร	สอบ/คัดเลือก	จับฉลาก	ประกาศผล	รายงานตัว	มอบตัว	ยื่นความจำนง	ประกาศผล	มอบตัว
ม.๑							๒๙ มี.ค.- ๔ เม.ย.๖๖	๗ เม.ย.๖๖	๘ เม.ย.๖๖
สอบคัดเลือก (ถ้ามี)	๑๑-๑๕ มี.ค.๖๖	๒๕ มี.ค.๖๖		๒๙ มี.ค.๖๖	๒๙ มี.ค.๖๖	๑ เม.ย.๖๖			
- ความสามารถพิเศษ (ถ้ามี)	๑๑-๑๒ มี.ค.๖๖	๑๕ มี.ค.๖๖		๑๖ มี.ค.๖๖	๑๖ มี.ค.๖๖	๑ เม.ย.๖๖			
- เจาะใจพิเศษ (ถ้ามี)	๑๑-๑๕ มี.ค.๖๖	๒๕ มี.ค.๖๖		๒๙ มี.ค.๖๖	๒๙ มี.ค.๖๖	๑ เม.ย.๖๖			
จับฉลาก (ถ้ามี)	๑๑-๑๕ มี.ค.๖๖		๓๑ มี.ค.๖๖	๓๑ มี.ค.๖๖	๓๑ มี.ค.๖๖	๑ เม.ย.๖๖			
ม.๔ ที่เปิด สอน ม.ต้น และ ม.ปลาย									
นักเรียนที่จบ ม.๓ เดิม	ตามที่โรงเรียนเดิมกำหนด			ตามที่โรงเรียนเดิมกำหนด	ตามที่โรงเรียนเดิมกำหนด	๒ เม.ย.๖๖			
สอบคัดเลือก (นักเรียนที่จบ ม.๓ จากโรงเรียนอื่น และโรงเรียนเดิม)	๑๑-๑๕ มี.ค.๖๖	๒๖ มี.ค.๖๖		๓๐ มี.ค.๖๖	๓๐ มี.ค.๖๖	๒ เม.ย.๖๖			
- ความสามารถพิเศษ (ถ้ามี)	๑๑-๑๒ มี.ค.๖๖	๑๖ มี.ค.๖๖		๑๗ มี.ค.๖๖	๑๗ มี.ค.๖๖	๒ เม.ย.๖๖			
- เจาะใจพิเศษ (ถ้ามี)	๑๑-๑๕ มี.ค.๖๖	๒๖ มี.ค.๖๖		๓๐ มี.ค.๖๖	๓๐ มี.ค.๖๖	๒ เม.ย.๖๖			
โรงเรียนที่มีลักษณะพิเศษ									
โรงเรียนที่จัดการศึกษาสำหรับเด็กพิการ	๙ ก.พ.-๒ มี.ค.๖๖			๓ เม.ย.๖๖	ภายใน ๘ เม.ย.๖๖	ภายใน ๘ เม.ย.๖๖			
โรงเรียนที่จัดการศึกษาสำหรับผู้ด้อยโอกาส	๙ ก.พ.-๒ มี.ค.๖๖	๗ - ๒๙ มี.ค.๖๖		๓ เม.ย.๖๖	ภายใน ๘ เม.ย.๖๖	ภายใน ๘ เม.ย.๖๖			
โรงเรียนที่จัดห้องเรียนพิเศษ									
- ม.๑	๑๔-๑๘ ก.พ.๖๖	๔ มี.ค.๖๖		ภายใน ๑๑ มี.ค.๖๖	ภายใน ๑๑ มี.ค.๖๖	ภายใน ๑๑ มี.ค.๖๖			
- ม.๔	๑๔-๑๘ ก.พ.๖๖	๕ มี.ค.๖๖		ภายใน ๑๑ มี.ค.๖๖	ภายใน ๑๑ มี.ค.๖๖	ภายใน ๑๑ มี.ค.๖๖			



ประกาศสำนักงานเขตพื้นที่การศึกษามัธยมศึกษานครพนม
เรื่อง แผนการรับนักเรียน ปีการศึกษา ๒๕๖๖
สังกัดสำนักงานเขตพื้นที่การศึกษามัธยมศึกษานครพนม

เพื่อให้การรับนักเรียน ประจำปีการศึกษา ๒๕๖๖ ในโรงเรียนสังกัดสำนักงานเขตพื้นที่การศึกษามัธยมศึกษานครพนม เป็นไปด้วยความเรียบร้อย ตามนโยบายและแนวปฏิบัติเกี่ยวกับการรับนักเรียน สังกัดสำนักงานคณะกรรมการการศึกษาขั้นพื้นฐาน ปีการศึกษา ๒๕๖๖

สำนักงานเขตพื้นที่การศึกษามัธยมศึกษานครพนม จึงได้ประกาศรายชื่อโรงเรียนในสังกัด และแผนการรับนักเรียนของโรงเรียนในสังกัด ประจำปีการศึกษา ๒๕๖๖ ตามที่โรงเรียนกำหนด โดยคณะกรรมการรับนักเรียนของสำนักงานเขตพื้นที่การศึกษามัธยมศึกษานครพนม ในคราวประชุมครั้งที่ ๒/๒๕๖๖ เมื่อวันที่ ๒๐ มกราคม ๒๕๖๖ ได้รับทราบและเห็นชอบแผนการรับนักเรียนเข้าเรียนชั้นมัธยมศึกษาปีที่ ๑ และชั้นมัธยมศึกษาปีที่ ๔ ประจำปีการศึกษา ๒๕๖๖ เรียบร้อยแล้ว ดังปรากฏรายละเอียดแนบท้ายประกาศนี้

จึงประกาศมาเพื่อทราบโดยทั่วกัน และให้บิดามารดาหรือผู้ปกครองนักเรียนไปแจ้งส่งเด็กเข้าเรียนในโรงเรียนตามประกาศและปฏิทินการรับนักเรียน ปีการศึกษา ๒๕๖๖ ต่อไป

ประกาศ ณ วันที่ ๓๑ มกราคม พ.ศ. ๒๕๖๖

(นายพิศุทธิ์ กิตติศรีวรพันธ์)
ผู้อำนวยการสำนักงานเขตพื้นที่การศึกษามัธยมศึกษานครพนม

รายละเอียดแนบท้าย ประกาศสำนักงานเขตพื้นที่การศึกษามัธยมศึกษานครพนม เรื่อง แผนการรับนักเรียน ปีการศึกษา ๒๕๖๖

สังกัดสำนักงานเขตพื้นที่การศึกษามัธยมศึกษานครพนม ลงวันที่ ๓๑ มกราคม ๒๕๖๖

ลำดับ	โรงเรียน	ห้อง/นักเรียน	แผนการรับนักเรียน ชั้น ม.๑ ปีการศึกษา ๒๕๖๖											แผนการรับนักเรียน ชั้น ม.๔ ปีการศึกษา ๒๕๖๖												
			ห้องเรียน ปกติ	EP	MEP	Sc	Educatio n Hub	Gifted	IEP	EIS	SMTE	Pre-Med	รวม	ห้องเรียน ปกติ	EP	MEP	Sc	SMTE	Gifted	IEP	EIS	Pre-Med	ปวช.	รวม		
			ชั้น ม.๑ (คน)	ชั้น ม. ๑ (คน)	ชั้น ม.๑ (คน)	ชั้น ม.๑ (คน)	ชั้น ม.๑ (คน)	ชั้น ม.๑ (คน)	ชั้น ม.๑ (คน)	ชั้น ม.๑ (คน)	ชั้น ม.๑ (คน)	ชั้น ม.๑ (คน)	ชั้น ม.๑ (คน)	ชั้น ม.๔ (คน)	ชั้น ม.๔ (คน)	ชั้น ม.๔ (คน)	ชั้น ม.๔ (คน)	ชั้น ม.๔ (คน)	ชั้น ม.๔ (คน)	ชั้น ม.๔ (คน)	ชั้น ม.๔ (คน)	ชั้น ม.๔ (คน)	ชั้น ม.๔ (คน)	ชั้น ปวช. (คน)	รวม	
๑	ปิยะมหาราชาลัย	จำนวนห้องเรียน	๗		๑	๒	๑	๑							๑๒	๖		๑	๑		๒				๑๐	
		จำนวนนักเรียน	๒๘๐		๓๐	๗๒	๒๕	๓๖							๔๔๓	๒๔๐		๓๐	๓๐		๗๒				๓๗๒	
๒	คำเตยอุปถัมภ์	จำนวนห้องเรียน	๓												๓	๓									๓	
		จำนวนนักเรียน	๑๒๐												๑๒๐	๑๒๐										๑๒๐
๓	นครพนมวิทยาคม	จำนวนห้องเรียน	๑๑	๑		๑									๑๓	๘	๑		๑						๑๐	
		จำนวนนักเรียน	๔๔๐	๓๐		๓๖									๕๐๖	๓๒๐	๓๐		๓๐						๓๘๐	
๔	ศรีโคตรบูรณ์	จำนวนห้องเรียน	๒						๑	๒					๓	๓									๓	
		จำนวนนักเรียน	๘๐						๓๖						๑๑๖	๑๒๐										๑๒๐
๕	บ้านฝั่งพิทยาคม	จำนวนห้องเรียน	๓												๓	๒									๒	
		จำนวนนักเรียน	๑๒๐												๑๒๐	๘๐										๘๐
๖	ศรีบัวบานวิทยาคม	จำนวนห้องเรียน	๓												๓	๒									๒	
		จำนวนนักเรียน	๑๒๐												๑๒๐	๘๐										๘๐
๗	วังกระแสวิทยาคม	จำนวนห้องเรียน	๒												๒	๑									๑	
		จำนวนนักเรียน	๘๐												๘๐	๔๐										๔๐
๘	ปลาปากวิทยา	จำนวนห้องเรียน	๕							๑					๖	๔					๑				๕	
		จำนวนนักเรียน	๒๐๐							๓๖					๒๓๖	๑๖๐					๓๖					๑๙๖
๙	กุตาไก้วิทยาคม	จำนวนห้องเรียน	๔												๔	๒									๒	
		จำนวนนักเรียน	๑๖๐												๑๖๐	๘๐										๘๐
๑๐	มัธยมพัชรกิติยาภา๑ นครพนม	จำนวนห้องเรียน	๓												๓	๒									๒	
		จำนวนนักเรียน	๑๒๐												๑๒๐	๘๐										๘๐
๑๑	ธรรมโฆสิตวิทยา	จำนวนห้องเรียน	๑												๑	๑									๑	
		จำนวนนักเรียน	๓๐												๓๐	๓๐										๓๐
๑๒	โคกสว่างประชาสรรค์	จำนวนห้องเรียน	๑												๑	๑									๑	
		จำนวนนักเรียน	๓๑												๓๑	๒๒										๒๒



รายละเอียดแนบท้าย ประกาศสำนักงานเขตพื้นที่การศึกษามัธยมศึกษานครพนม เรื่อง แผนการรับนักเรียน ปีการศึกษา ๒๕๖๖

สังกัดสำนักงานเขตพื้นที่การศึกษามัธยมศึกษานครพนม ลงวันที่ ๓๑ มกราคม ๒๕๖๖

ลำดับ	โรงเรียน	ห้อง/นักเรียน	แผนการรับนักเรียน ชั้น ม.๑ ปีการศึกษา ๒๕๖๖										แผนการรับนักเรียน ชั้น ม.๔ ปีการศึกษา ๒๕๖๖												
			ห้องเรียน ปกติ	EP	MEP	Sc	Educatio n Hub	Gifted	IEP	EIS	SMTE	Pre-Med	รวม	ห้องเรียน ปกติ	EP	MEP	Sc	SMTE	Gifted	IEP	EIS	Pre-Med	ปวช.	รวม	
			ชั้น ม.๑ (คน)	ชั้น ม. ๑ (คน)	ชั้น ม.๑ (คน)	ชั้น ม.๑ (คน)	ชั้น ม.๑ (คน)	ชั้น ม.๑ (คน)	ชั้น ม.๑ (คน)	ชั้น ม.๑ (คน)	ชั้น ม.๑ (คน)	ชั้น ม.๑ (คน)	ชั้น ม.๑ (คน)	ชั้น ม.๔ (คน)	ชั้น ม.๔ (คน)	ชั้น ม.๔ (คน)	ชั้น ม.๔ (คน)	ชั้น ม.๔ (คน)	ชั้น ม.๔ (คน)	ชั้น ม.๔ (คน)	ชั้น ม.๔ (คน)	ชั้น ม.๔ (คน)	ชั้น ม.๔ (คน)	ชั้น ม.๔ (คน)	ชั้น ปวช. (คน)
๔๙	นาทมวิทยา	จำนวนห้องเรียน	๓										๓	๒											๒
		จำนวนนักเรียน	๑๒๐										๑๒๐	๘๐											๘๐
๕๐	หนองซนพิทยาคม	จำนวนห้องเรียน	๒										๒	๑											๑
		จำนวนนักเรียน	๘๐										๘๐	๔๐											๔๐
๕๑	หนองแวงวิทยานุกูล	จำนวนห้องเรียน	๒										๒	๑											๑
		จำนวนนักเรียน	๘๐										๘๐	๔๐											๔๐
	รวม	จำนวนห้องเรียน	๑๗๒	๑	๔	๖	๑	๒	๕	๕		๑	๑๙๘	๑๓๘	๑	๑	๓	๒	๔	๔	๕		๑	๑๖๐	
		จำนวนนักเรียน	๖,๖๗๗	๓๐	๑๒๐	๒๑๖	๒๕	๗๒	๑๘๐	๑๘๐		๓๐	๗,๕๖๐	๕,๓๔๙	๓๐	๓๐	๙๖	๖๐	๑๔๔	๑๔๔	๑๘๐		๔๐	๖,๑๐๓	





ประกาศสำนักงานเขตพื้นที่การศึกษามัธยมศึกษานครพนม
เรื่อง สัดส่วนและวิธีการรับนักเรียน ปีการศึกษา ๒๕๖๖
สังกัดสำนักงานเขตพื้นที่การศึกษามัธยมศึกษานครพนม

เพื่อให้การรับนักเรียน ประจำปีการศึกษา ๒๕๖๖ ในโรงเรียนสังกัดสำนักงานเขตพื้นที่การศึกษามัธยมศึกษานครพนม เป็นไปด้วยความเรียบร้อย ตามนโยบายและแนวปฏิบัติเกี่ยวกับการรับนักเรียน สังกัดสำนักงานคณะกรรมการการศึกษาขั้นพื้นฐาน ปีการศึกษา ๒๕๖๖

สำนักงานเขตพื้นที่การศึกษามัธยมศึกษานครพนม จึงได้ประกาศสัดส่วนและวิธีการรับนักเรียนของโรงเรียนในสังกัด ประจำปีการศึกษา ๒๕๖๖ ตามที่โรงเรียนกำหนด โดยคณะกรรมการรับนักเรียนของสำนักงานเขตพื้นที่การศึกษามัธยมศึกษานครพนม ในคราวประชุมครั้งที่ ๒/๒๕๖๖ เมื่อวันที่ ๒๐ มกราคม ๒๕๖๖ ได้รับทราบและเห็นชอบสัดส่วนและวิธีการรับนักเรียนชั้นมัธยมศึกษาปีที่ ๑ และชั้นมัธยมศึกษาปีที่ ๔ ประจำปีการศึกษา ๒๕๖๖ เรียบร้อยแล้ว ดังปรากฏรายละเอียดแนบท้ายประกาศนี้

จึงประกาศมาเพื่อทราบโดยทั่วกัน และให้บิดามารดาหรือผู้ปกครองนักเรียนไปแจ้งส่งเด็กเข้าเรียนในโรงเรียนตามประกาศและปฏิทินการรับนักเรียน ปีการศึกษา ๒๕๖๖ ต่อไป

ประกาศ ณ วันที่ ๓๑ มกราคม พ.ศ. ๒๕๖๖

(นายพิศุทธิ์ กิตติศรีวรพันธ์)

ผู้อำนวยการสำนักงานเขตพื้นที่การศึกษามัธยมศึกษานครพนม

รายละเอียดเอกสารแนบท้าย ประกาศสำนักงานเขตพื้นที่การศึกษามัธยมศึกษานครพนม เรื่อง สัดส่วนและวิธีการรับนักเรียน ปีการศึกษา

๒๕๖๖

สังกัดสำนักงานเขตพื้นที่การศึกษามัธยมศึกษานครพนม ลงวันที่ ๓๑ มกราคม ๒๕๖๖

ที่	โรงเรียน	ชั้น ม.๑					ชั้น ม.๔			
		ร้อยละวิธีการรับนักเรียนในเขตพื้นที่บริการ			ร้อยละของการสอบนักเรียนทั่วไป	รวม	ร้อยละวิธีการรับนักเรียนชั้น ม.๔		รวม	
		จับสลาก	โควตา	สอบ			โควตานักเรียน ม.๓ เดิม ที่มี ศักยภาพ	ร้อยละของการสอบนักเรียนทั่วไป		
๑	ปิยะมหาราชาลัย	-		๕๐	๕๐	๑๐๐	๘๐	๒๐	๑๐๐	
๒	คำเตยอุปถัมภ์	-	๑๐๐			๑๐๐	๑๐๐		๑๐๐	
๓	นครพนมวิทยาคม	-		๗๐	๓๐	๑๐๐	๘๐	๒๐	๑๐๐	
๔	ศรีโคตรบูรณ์	-	๑๐๐			๑๐๐	๘๐	๒๐	๑๐๐	
๕	บ้านผึ้งพิทยาคม	-	๑๐๐			๑๐๐	๑๐๐	๐	๑๐๐	
๖	ศรีบัวบานวิทยาคม	-	๑๐๐			๑๐๐	๑๐๐		๑๐๐	
๗	วังกระแจะวิทยาคม	-	๘๐		๒๐	๑๐๐	๙๐	๑๐	๑๐๐	
๘	ปลาปากวิทยา	-	๘๐		๒๐	๑๐๐	๘๐	๒๐	๑๐๐	
๙	กุดาไถ้วิทยาคม	-	๗๕		๒๕	๑๐๐	๘๐	๒๐	๑๐๐	
๑๐	มัธยมพัชรกิติยาภา๑ นครพนม	-	๑๐๐			๑๐๐	๖๐	๔๐	๑๐๐	
๑๑	ธรรมโฆสิตวิทยา	-	๑๐๐			๑๐๐	๑๐๐		๑๐๐	
๑๒	โคกสว่างประชาสรรค์	-	๑๐๐			๑๐๐	๑๐๐		๑๐๐	
๑๓	มหาชัยวิทยาคม	-	๘๐		๒๐	๑๐๐	๖๐	๔๐	๑๐๐	
๑๔	ธาตุนพนม	-		๑๐๐		๑๐๐	๙๐	๑๐	๑๐๐	
๑๕	อุ่มเหม้าประชาสรรค์	-	๗๐		๓๐	๑๐๐	๘๐	๒๐	๑๐๐	
๑๖	โพนแพงพิทยาคม	-	๑๐๐			๑๐๐	๗๐	๓๐	๑๐๐	
๑๗	กุดฉิมวิทยาคม	-	๗๐		๓๐	๑๐๐	๖๐	๔๐	๑๐๐	
๑๘	วัดบึงเหล็ก ในพระบรมชานุเคร	-	๗๐		๓๐	๑๐๐	๙๐	๒๐	๑๑๐	
๑๙	นาถ่อนพัฒนา	-	๙๐		๑๐	๑๐๐	๗๐	๓๐	๑๐๐	
๒๐	เรณูนครวิทยานุกูล	-	๑๐๐			๑๐๐	๗๐	๓๐	๑๐๐	
๒๑	ดงดาวแจ่งพัฒนศึกษา	-	๘๐		๒๐	๑๐๐	๗๐	๓๐	๑๐๐	
๒๑	นาแกพิทยาคม	-	๑๐๐			๑๐๐	๖๐	๔๐	๑๐๐	
๒๓	พระซองสามัคคีวิทยา	-	๘๐		๒๐	๑๐๐	๙๐	๑๐	๑๐๐	
๒๔	หนองบัววิทยานุกูล	-	๑๐๐			๑๐๐	๕๐	๕๐	๑๐๐	
๒๕	ธรรมากรวิทยานุกูล	-	๙๐		๑๐	๑๐๐	๗๐	๓๐	๑๐๐	
๒๖	นาแกสามัคคีวิทยา	-		๑๐๐		๑๐๐	๑๐๐		๑๐๐	
๒๗	วังยางวิทยาคม	-	๑๐๐			๑๐๐	๙๐	๑๐	๑๐๐	
๒๘	หนองโพธิ์พิทยาคม	-	๑๐๐			๑๐๐	๑๐๐		๑๐๐	
๒๙	อุเทนพัฒนา	-	๘๐		๒๐	๑๐๐	๙๐	๑๐	๑๐๐	
๓๐	ไชยบุรีวิทยาคม	-	๘๐		๒๐	๑๐๐	๘๐	๒๐	๑๐๐	
๓๑	พะทายพิทยาคม	-	๑๐๐			๑๐๐	๗๕	๒๕	๑๐๐	

รายละเอียดเอกสารแนบท้าย ประกาศสำนักงานเขตพื้นที่การศึกษามัธยมศึกษานครพนม เรื่อง สัดส่วนและวิธีการรับนักเรียน ปีการศึกษา

๒๕๖๖

สังกัดสำนักงานเขตพื้นที่การศึกษามัธยมศึกษานครพนม ลงวันที่ ๓๑ มกราคม ๒๕๖๖

ที่	โรงเรียน	ชั้น ม.๑					ชั้น ม.๔			
		ร้อยละวิธีการรับนักเรียนในเขตพื้นที่บริการ			ร้อยละของการสอบนักเรียนทั่วไป	รวม	ร้อยละวิธีการรับนักเรียนชั้น ม.๔		รวม	
		จับสลาก	โควตา	สอบ			โควตานักเรียน ม.๓ เดิม ที่มี ศักยภาพ	ร้อยละของการสอบนักเรียนทั่วไป		
๓๒	รามราชพิทยาคม	-	๙๐		๑๐	๑๐๐	๙๐	๑๐	๑๐๐	
๓๓	ท่าจำปาวิทยา	-	๙๐		๑๐	๑๐๐	๘๓	๑๗	๑๐๐	
๓๔	เชียงยืนวิทยา	-	๑๐๐			๑๐๐	๑๐๐		๑๐๐	
๓๕	บ้านแพงพิทยาคม	-	๑๐๐			๑๐๐	๙๓	๗	๑๐๐	
๓๖	ภูสิงห์พิทยาคม	-	๙๐		๑๐	๑๐๐	๗๕	๒๕	๑๐๐	
๓๗	สหราษฎร์รังสฤษดิ์	-		๗๐	๓๐	๑๐๐	๘๐	๒๐	๑๐๐	
๓๘	สามผงพิทยาคม	-	๑๐๐			๑๐๐	๑๐๐		๑๐๐	
๓๙	สนธิราษฎร์วิทยา	-	๑๐๐			๑๐๐	๑๐๐		๑๐๐	
๔๐	นาคำราษฎร์รังสรรค์	-	๑๐๐			๑๐๐	๘๐	๒๐	๑๐๐	
๔๑	นาเดื่อพิทยาคม	-	๑๐๐			๑๐๐	๑๐๐		๑๐๐	
๔๒	บ้านข่าพิทยาคม	-	๘๐		๒๐	๑๐๐	๘๐	๒๐	๑๐๐	
๔๓	นาหว้าพิทยาคมฯ		๑๐๐			๑๐๐	๗๕	๒๕	๑๐๐	
๔๔	นางัวราษฎร์รังสรรค์	-	๑๐๐			๑๐๐	๑๐๐		๑๐๐	
๔๕	ดอนเสียวแดงพิทยาคม	-	๑๐๐			๑๐๐	๘๐	๒๐	๑๐๐	
๔๖	อุดมพัฒนศึกษา	-	๑๐๐			๑๐๐	๑๐๐		๑๐๐	
๔๗	โพนสวรรค์ราษฎร์พัฒนา	-	๑๐๐			๑๐๐	๗๕	๒๕	๑๐๐	
๔๘	ค้อวิทยา	-	๑๐๐			๑๐๐	๘๐	๒๐	๑๐๐	
๔๙	นาทมวิทยา	-	๑๐๐			๑๐๐	๗๕	๒๕	๑๐๐	
๕๐	หนองชนพิทยาคม	-	๘๐		๒๐	๑๐๐	๕๐	๕๐	๑๐๐	
๕๑	หนองแวงวิทยานุกูล	-	๑๐๐			๑๐๐	๘๐	๒๐	๑๐๐	





ประกาศสำนักงานเขตพื้นที่การศึกษามัธยมศึกษานครพนม
เรื่อง เขตพื้นที่บริการการรับนักเรียนและคุณสมบัติของผู้สมัครเข้าเรียนในเขตพื้นที่บริการ
ชั้นมัธยมศึกษาปีที่ ๑ ปีการศึกษา ๒๕๖๖
สังกัดสำนักงานเขตพื้นที่การศึกษามัธยมศึกษานครพนม

เพื่อให้การรับนักเรียนเข้าเรียนในชั้นมัธยมศึกษาปีที่ ๑ ประจำปีการศึกษา ๒๕๖๖ ในโรงเรียน
สังกัดสำนักงานเขตพื้นที่การศึกษามัธยมศึกษานครพนม เป็นไปด้วยความเรียบร้อย ตามนโยบายและแนวปฏิบัติ
เกี่ยวกับการรับนักเรียน สังกัดสำนักงานคณะกรรมการการศึกษาขั้นพื้นฐาน ปีการศึกษา ๒๕๖๖

สำนักงานเขตพื้นที่การศึกษามัธยมศึกษานครพนม จึงได้ประกาศเขตพื้นที่บริการการรับ
นักเรียนและคุณสมบัติของผู้สมัครเข้าเรียนในเขตพื้นที่บริการ ชั้นมัธยมศึกษาปีที่ ๑ ปีการศึกษา ๒๕๖๖
ตามที่โรงเรียนกำหนด โดยคณะกรรมการรับนักเรียนของสำนักงานเขตพื้นที่การศึกษามัธยมศึกษานครพนม
ในคราวประชุมครั้งที่ ๒/๒๕๖๖ เมื่อวันที่ ๒๐ มกราคม ๒๕๖๖ ได้รับทราบและเห็นชอบเขตพื้นที่บริการการรับ
นักเรียนและคุณสมบัติของผู้สมัครเข้าเรียนในเขตพื้นที่บริการ ชั้นมัธยมศึกษาปีที่ ๑ ปีการศึกษา ๒๕๖๖
เรียบร้อยแล้ว ดังปรากฏรายละเอียดแนบท้ายประกาศนี้

จึงประกาศมาเพื่อทราบโดยทั่วกัน และให้บิดามารดาหรือผู้ปกครองนักเรียนไปแจ้งส่งเด็ก
เข้าเรียนในโรงเรียนตามประกาศพื้นที่บริการ คุณสมบัติของผู้สมัครเข้าเรียนในเขตพื้นที่บริการและปฏิทินการ
รับนักเรียน ปีการศึกษา ๒๕๖๖ ต่อไป และสำหรับเขตพื้นที่บริการของโรงเรียนที่มีอัตราการแข่งขันสูง
ให้เป็นไปตามประกาศการรับสมัครเข้าเรียนต่อของโรงเรียนนั้นๆ ด้วย

ประกาศ ณ วันที่ ๓๑ มกราคม พ.ศ. ๒๕๖๖

(นายพิศุทธิ์ กิตติศรีวรพันธ์)

ผู้อำนวยการสำนักงานเขตพื้นที่การศึกษามัธยมศึกษานครพนม

รายละเอียดเอกสารแนบท้าย ประกาศสำนักงานเขตพื้นที่การศึกษามัธยมศึกษานครพนม เรื่อง เขตพื้นที่บริการการรับนักเรียนและคุณสมบัติของผู้สมัครเข้าเรียนในเขตพื้นที่บริการ
ชั้นมัธยมศึกษาปีที่ ๑ ปีการศึกษา ๒๕๖๖ สังกัดสำนักงานเขตพื้นที่การศึกษามัธยมศึกษานครพนม ลงวันที่ ๓๑ มกราคม ๒๕๖๖

ที่	โรงเรียน	ระดับชั้น	อำเภอ/เขต	ตำบล/แขวง	หมู่/ชุมชน/ซอย/ถนน/อื่นๆ
๑	ปิยะมหาราชาลัย	มัธยมศึกษาปีที่ ๑	เมืองนครพนม	ท่าค้อ	ทุกหมู่บ้าน
		มัธยมศึกษาปีที่ ๑	เมืองนครพนม		เขตเทศบาลเมืองนครพนม
		มัธยมศึกษาปีที่ ๑	เมืองนครพนม	หนองญาติ	ทุกหมู่บ้าน
		มัธยมศึกษาปีที่ ๑	เมืองนครพนม	อาจสามารถ	ทุกหมู่บ้าน
๒	คำเตยอุปถัมภ์	มัธยมศึกษาปีที่ ๑	เมืองนครพนม	ขามเฒ่า	หมู่ ๑ , ๒ , ๓ , ๔ , ๕ , ๖ , ๗ , ๘ , ๙ , ๑๐ , ๑๑
		มัธยมศึกษาปีที่ ๑	เมืองนครพนม	คำเตย	หมู่ ๑ , ๒ , ๓ , ๔ , ๕ , ๖ , ๗ , ๘ , ๙ , ๑๐ , ๑๑ , ๑๒ , ๑๓ , ๑๔ , ๑๕ , ๑๖ , ๑๗ , ๑๘
๓	นครพนมวิทยาคม	มัธยมศึกษาปีที่ ๑	เมืองนครพนม	ท่าค้อ	ทุกหมู่บ้าน
		มัธยมศึกษาปีที่ ๑	เมืองนครพนม	ในเมือง	เขตเทศบาลเมืองนครพนม
		มัธยมศึกษาปีที่ ๑	เมืองนครพนม	หนองญาติ	ทุกหมู่บ้าน
		มัธยมศึกษาปีที่ ๑	เมืองนครพนม	หนองแสง	ทุกหมู่บ้าน
		มัธยมศึกษาปีที่ ๑	เมืองนครพนม	อาจสามารถ	ทุกหมู่บ้าน
๔	ศรีโคตรบูรณ์	มัธยมศึกษาปีที่ ๑	เมืองนครพนม	ดงขวาง	หมู่ ๑ , ๒ , ๓ , ๔ , ๕ , ๖ , ๗ , ๘ , ๙ , ๑๐
		มัธยมศึกษาปีที่ ๑	เมืองนครพนม	บ้านกลาง	หมู่ ๑ , ๒ , ๓ , ๔ , ๕ , ๖ , ๗ , ๘ , ๙ , ๑๐ , ๑๑ , ๑๒ , ๑๓
๕	บ้านผึ้งวิทยาคม	มัธยมศึกษาปีที่ ๑	เมืองนครพนม	กुरुคุ	หมู่ ๑ , ๒ , ๓ , ๔ , ๕ , ๖ , ๗ , ๘ , ๙ , ๑๐
		มัธยมศึกษาปีที่ ๑	เมืองนครพนม	บ้านผึ้ง	หมู่ ๑ , ๒ , , ๕ , ๖ , ๗ , ๘ , ๙ , ๑๐ , ๑๑ , ๑๒ , ๑๗ , ๑๘ , ๒๐ , ๒๑ , ๒๒ , ๒๓
		มัธยมศึกษาปีที่ ๑	เมืองนครพนม	โพธิ์ตาก	หมู่ ๑ , ๔ , ๖ , ๑๐
๖	ศรีบัวบานวิทยาคม	มัธยมศึกษาปีที่ ๑	เมืองนครพนม	นาราชควาย	หมู่ ๑ , ๒ , ๓ , ๔ , ๕ , ๖ , ๗ , ๘ , ๙ , ๑๐ , ๑๑
		มัธยมศึกษาปีที่ ๑	เมืองนครพนม	หนองญาติ	หมู่ ๑ , ๒ , ๔ , ๕ , ๖ , ๗
		มัธยมศึกษาปีที่ ๑	เมืองนครพนม	นาทราย	หมู่ ๒ , ๔ , ๕ , ๖ , ๘ , ๑๒ , ๑๓ , ๑๕



รายละเอียดเอกสารแนบท้าย ประกาศสำนักงานเขตพื้นที่การศึกษามัธยมศึกษาานครพนม เรื่อง เขตพื้นที่บริการการรับนักเรียนและคุณสมบัติของผู้สมัครเข้าเรียนในเขตพื้นที่บริการ

ชั้นมัธยมศึกษาปีที่ ๑ ปีการศึกษา ๒๕๖๖ สังกัดสำนักงานเขตพื้นที่การศึกษามัธยมศึกษาานครพนม ลงวันที่ ๓๑ มกราคม ๒๕๖๖

ที่	โรงเรียน	ระดับชั้น	อำเภอ/เขต	ตำบล/แขวง	หมู่/ชุมชน/ซอย/ถนน/อื่นๆ
๗	วังกระแสวิทยาคม	มัธยมศึกษาปีที่ ๑	เมืองนครพนม	กुरुคุ	หมู่ ๔
		มัธยมศึกษาปีที่ ๑	ปลาปาก	นามะเขือ	หมู่ ๕ , ๘ , ๙ , ๑๑
		มัธยมศึกษาปีที่ ๑	เมืองนครพนม	บ้านผึ้ง	หมู่ ๓ , ๔ , ๑๖
		มัธยมศึกษาปีที่ ๑	ปลาปาก	กุดาไ้	หมู่ ๑ , ๒
๘	ปลาปากวิทยา	มัธยมศึกษาปีที่ ๑	ปลาปาก	ปลาปาก	หมู่ ๑ , ๒ , ๓ , ๔ , ๕ , ๖ , ๗ , ๘ , ๙ , ๑๐ , ๑๑ , ๑๒ , ๑๓ , ๑๔ , ๑๕ , ๑๖
		มัธยมศึกษาปีที่ ๑	ปลาปาก	หนองเทาใหญ่	หมู่ ๑ , ๒ , ๓ , ๔ , ๕ , ๖ , ๗ , ๘
๙	กุดาไ้วิทยาคม	มัธยมศึกษาปีที่ ๑	ปลาปาก	กุดาไ้	หมู่ ๑ , ๒ , ๓ , ๔ , ๕ , ๖ , ๗ , ๘ , ๙ , ๑๐ , ๑๑ , ๑๒
		มัธยมศึกษาปีที่ ๑	ปลาปาก	นามะเขือ	หมู่ ๑ , ๒ , ๓ , ๔ , ๕ , ๖ , ๗ , ๘ , ๙ , ๑๐ , ๑๑ , ๑๒
๑๐	มัธยมพัชรกิตติยาภา ๑ นครพนม	มัธยมศึกษาปีที่ ๑	ปลาปาก	หนองฮี	หมู่ ๑ , ๒ , ๓ , ๔ , ๕ , ๖ , ๗ , ๘ , ๙ , ๑๐ , ๑๑ , ๑๒
		มัธยมศึกษาปีที่ ๑	เรณูนคร	โคกหิน แห่	หมู่ ๕ , ๖ , ๘ , ๑๓ , ๑๔
๑๑	ธรรมโฆษิตวิทยา	มัธยมศึกษาปีที่ ๑	ปลาปาก	โคกสูง	หมู่ ๑ , ๒ , ๔ , ๕ , ๗ , ๘ , ๑๐ ,
		มัธยมศึกษาปีที่ ๑	ปลาปาก	มหาชัย	หมู่ ๗
๑๒	โคกสว่างประชาสรรค์	มัธยมศึกษาปีที่ ๑	ปลาปาก	โคกสว่าง	หมู่ ๑ , ๒ , ๓ , ๔ , ๕ , ๖ , ๗ , ๘
๑๓	มหาชัยวิทยาคม	มัธยมศึกษาปีที่ ๑	ปลาปาก	มหาชัย	หมู่ ๑ , ๒ , ๓ , ๔ , ๕ , ๖ , ๗ , ๘
		มัธยมศึกษาปีที่ ๑	เมืองนครพนม	วังตามัว	หมู่ ๑ , ๓ , ๘ , ๑๐
๑๔	ธาตุพนม	มัธยมศึกษาปีที่ ๑	ธาตุพนม	ธาตุพนม	ทุกหมู่บ้าน
		มัธยมศึกษาปีที่ ๑	ธาตุพนม	ธาตุพนมเหนือ	ทุกหมู่บ้าน
		มัธยมศึกษาปีที่ ๑	ธาตุพนม	ธาตุพนมใต้	ทุกหมู่บ้าน
		มัธยมศึกษาปีที่ ๑	ธาตุพนม	พระกลางทุ่ง	ทุกหมู่บ้าน

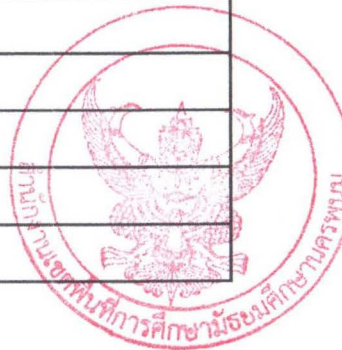

รายละเอียดเอกสารแนบท้าย ประกาศสำนักงานเขตพื้นที่การศึกษามัธยมศึกษานครพนม เรื่อง เขตพื้นที่บริการการรับนักเรียนและคุณสมบัติของผู้สมัครเข้าเรียนในเขตพื้นที่บริการ

ชั้นมัธยมศึกษาปีที่ ๑ ปีการศึกษา ๒๕๖๖ สังกัดสำนักงานเขตพื้นที่การศึกษามัธยมศึกษานครพนม ลงวันที่ ๓๑ มกราคม ๒๕๖๖

ที่	โรงเรียน	ระดับชั้น	อำเภอ/เขต	ตำบล/แขวง	หมู่/ชุมชน/ซอย/ถนน/อื่นๆ
		มัธยมศึกษาปีที่ ๑	ธาตุพนม	นาหนาด	หมู่ ๑, ๒, ๓, ๔, ๕, ๖, ๗, ๘, ๙, ๑๐
		มัธยมศึกษาปีที่ ๑	ธาตุพนม	น้ำก่ำ	หมู่ ๑, ๒, ๓, ๔, ๕, ๖, ๗, ๘, ๙, ๑๐, ๑๑
		มัธยมศึกษาปีที่ ๑	ธาตุพนม	ฝั่งแดง	หมู่ ๑, ๒, ๓, ๔, ๕, ๖, ๗, ๘, ๙, ๑๐, ๑๑
๑๕	อุ่มเหมาประชาสรรค์	มัธยมศึกษาปีที่ ๑	ธาตุพนม	อุ่มเหมา	หมู่ ๑, ๒, ๓, ๔, ๕, ๖, ๗, ๘, ๙
		มัธยมศึกษาปีที่ ๑	ธาตุพนม	นาหนาด	หมู่ ๒, ๘
		มัธยมศึกษาปีที่ ๑	ธาตุพนม	น้ำก่ำ	หมู่ ๔, ๕, ๗, ๙
		มัธยมศึกษาปีที่ ๑	ธาตุพนม	ฝั่งแดง	หมู่ ๗
๑๖	โพนแพงพิทยาคม	มัธยมศึกษาปีที่ ๑	ธาตุพนม	โพนแพง	หมู่ ๑, ๒, ๓, ๔, ๕, ๖, ๗, ๘
		มัธยมศึกษาปีที่ ๑	ธาตุพนม	นาถ่อน	หมู่ ๘, ๙
		มัธยมศึกษาปีที่ ๑	เมืองนครพนม	คำเตย	หมู่ ๑, ๘, ๑๑
๑๗	กุดฉิมพิทยาคม	มัธยมศึกษาปีที่ ๑	ธาตุพนม	กุดฉิม	หมู่ ๑, ๒, ๓, ๔, ๕, ๖, ๗
๑๘	วัดบึงเหล็ก ในพระบรมราชูปถัมภ์	มัธยมศึกษาปีที่ ๑	ธาตุพนม	ดอนนางหงส์	หมู่ ๑, ๒, ๓, ๔, ๕, ๖, ๗, ๘, ๙, ๑๐, ๑๑
		มัธยมศึกษาปีที่ ๑	ธาตุพนม	แสนพัน	ทุกหมู่บ้าน
๑๙	นาถ่อนพัฒนา	มัธยมศึกษาปีที่ ๑	ธาตุพนม	นาถ่อน	หมู่ ๑, ๒, ๓, ๕, ๖, ๗, ๘, ๙, ๑๐, ๑๑, ๑๒, ๑๓, ๑๔
		มัธยมศึกษาปีที่ ๑	ธาตุพนม	ดอนนางหงส์	หมู่ ๑, ๒, ๔, ๓, ๕, ๖, ๗, ๘, ๙, ๑๐
		มัธยมศึกษาปีที่ ๑	ธาตุพนม	โพนแพง	หมู่ ๕
		มัธยมศึกษาปีที่ ๑	เมือง	บ้านกลาง	หมู่ ๕, ๖
๒๐	เรณูนครวิทยานุกูล	มัธยมศึกษาปีที่ ๑	เรณูนคร	โคกหินแฮ่	หมู่ ๑, ๒, ๓, ๔, ๕, ๖, ๗, ๘, ๙, ๑๐, ๑๑, ๑๒, ๑๓, ๑๔
		มัธยมศึกษาปีที่ ๑	เรณูนคร	นางาม	หมู่ ๑, ๒, ๓, ๔, ๕, ๖, ๗, ๘, ๙, ๑๐, ๑๑, ๑๒, ๑๓, ๑๔, ๑๕



รายละเอียดเอกสารแนบท้าย ประกาศสำนักงานเขตพื้นที่การศึกษามัธยมศึกษานครพนม เรื่อง เขตพื้นที่บริการการรับนักเรียนและคุณสมบัติของผู้สมัครเข้าเรียนในเขตพื้นที่บริการ
 ชั้นมัธยมศึกษาปีที่ ๑ ปีการศึกษา ๒๕๖๖ สังกัดสำนักงานเขตพื้นที่การศึกษามัธยมศึกษานครพนม ลงวันที่ ๓๑ มกราคม ๒๕๖๖

ที่	โรงเรียน	ระดับชั้น	อำเภอ/เขต	ตำบล/แขวง	หมู่/ชุมชน/ซอย/ถนน/อื่นๆ
๒๖	นาแกสามัคคีวิทยา	มัธยมศึกษาปีที่ ๑	นาแก	บ้านแก้ง	หมู่ ๑ , ๒ , ๓ , ๔ , ๕ , ๖ , ๗ , ๘ , ๙ , ๑๐ , ๑๑
		มัธยมศึกษาปีที่ ๑	นาแก	นาแก	หมู่ ๑ , ๒ , ๓ , ๔ , ๕ , ๖ , ๗ , ๘ , ๙ , ๑๐ , ๑๑ , ๑๒
		มัธยมศึกษาปีที่ ๑	นาแก	สีชมพู	หมู่ ๑ , ๒ , ๓ , ๔ , ๕ , ๖ , ๗
		มัธยมศึกษาปีที่ ๑	นาแก	หนองสังข์	หมู่ ๑ , ๒ , ๓ , ๔ , ๕ , ๖ , ๗ , ๘ , ๙
		มัธยมศึกษาปีที่ ๑	นาแก	พิมาน	หมู่ ๑ , ๒ , ๓ , ๔ , ๕ , ๖ , ๗ , ๘ , ๙
		มัธยมศึกษาปีที่ ๑	นาแก	ก้านเหลือง	หมู่ ๑ , ๒ , ๓ , ๔ , ๕ , ๖ , ๗ , ๘ , ๙ , ๑๐ , ๑๑ , ๑๒
		มัธยมศึกษาปีที่ ๑	นาแก	คำพิ	หมู่ ๑ , ๒ , ๓ , ๔ , ๕ , ๖ , ๗
		มัธยมศึกษาปีที่ ๑	นาแก	นาคู	หมู่ ๑ , ๒ , ๓ , ๔ , ๕ , ๖ , ๗ , ๘ , ๙ , ๑๐
๒๗	วังยางวิทยาคม	มัธยมศึกษาปีที่ ๑	อำเภอวังยาง	ยอดขาด	หมู่ ๑ , ๒ , ๕ , ๖ , ๗
		มัธยมศึกษาปีที่ ๑	อำเภอวังยาง	วังยาง	หมู่ ๑ , ๒ , ๓ , ๔ , ๕ , ๖ , ๗ , ๘ , ๙
๒๘	หนองโพธิ์พิทยาคม	มัธยมศึกษาปีที่ ๑	วังยาง	โคกสี	หมู่ ๑ , ๒ , ๓ , ๔ , ๕ , ๖ , ๗
		มัธยมศึกษาปีที่ ๑	วังยาง	หนองโพธิ์	หมู่ ๑ , ๒ , ๓ , ๔
๒๙	อุเทนพัฒนา	มัธยมศึกษาปีที่ ๑	ท่าอุเทน	โนนตาล	หมู่ ๑ , ๒ , ๓ , ๔ , ๕ , ๖ , ๗ , ๘ , ๙ , ๑๐ , ๑๑ , ๑๒ , ๑๓ , ๑๔ , ๑๕
		มัธยมศึกษาปีที่ ๑	ท่าอุเทน	ท่าอุเทน	หมู่ ๑ , ๒ , ๓ , ๔ , ๕ , ๖ , ๗
		มัธยมศึกษาปีที่ ๑	โพนสวรรค์	นาโน	หมู่ ๑ , ๒ , ๓ , ๘
๓๐	ไชยบุรีวิทยาคม	มัธยมศึกษาปีที่ ๑	ท่าอุเทน	ไชยบุรี	หมู่ ๑ , ๒ , ๓ , ๔ , ๕ , ๖ , ๗ , ๘ , ๙ , ๑๐ , ๑๑
		มัธยมศึกษาปีที่ ๑	ท่าอุเทน	พนอม	หมู่ ๑ , ๒ , ๓ , ๔ , ๕ , ๖ , ๗ , ๘ , ๙ , ๑๐ , ๑๑

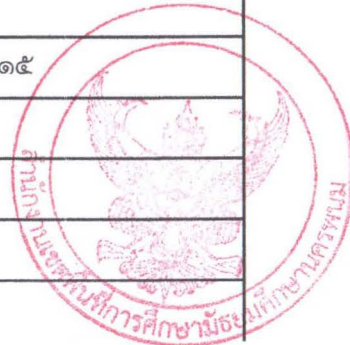

รายละเอียดเอกสารแนบท้าย ประกาศสำนักงานเขตพื้นที่การศึกษามัธยมศึกษานครพนม เรื่อง เขตพื้นที่บริการการรับนักเรียนและคุณสมบัติของผู้สมัครเข้าเรียนในเขตพื้นที่บริการ
ชั้นมัธยมศึกษาปีที่ ๑ ปีการศึกษา ๒๕๖๖ สังกัดสำนักงานเขตพื้นที่การศึกษามัธยมศึกษานครพนม ลงวันที่ ๓๑ มกราคม ๒๕๖๖

ที่	โรงเรียน	ระดับชั้น	อำเภอ/เขต	ตำบล/แขวง	หมู่/ชุมชน/ซอย/ถนน/อื่นๆ
๓๑	พะทายพิทยาคม	มัธยมศึกษาปีที่ ๑	ท่าอุเทน	พะทาย	หมู่ ๓ , ๔ , ๕ , ๖ , ๗ , ๘ , ๙ , ๑๐
		มัธยมศึกษาปีที่ ๑	ท่าอุเทน	หนองเทา	หมู่ ๑, ๗
๓๒	รามราชพิทยาคม	มัธยมศึกษาปีที่ ๑	ท่าอุเทน	รามราช	หมู่ ๑ , ๒ , ๓ , ๔ , ๕ , ๖ , ๗ , ๘ , ๙ , ๑๐ , ๑๑ , ๑๒ , ๑๓ , ๑๔ , ๑๕ , ๑๖ , ๑๗
๓๓	ท่าจำปาวิทยา	มัธยมศึกษาปีที่ ๑	ท่าอุเทน	ท่าจำปา	หมู่ ๗ , ๙ , ๑๐ , ๑๑ , ๑๓ , ๑๕ , ๑๗
		มัธยมศึกษาปีที่ ๑	ท่าอุเทน	ไชยบุรี	หมู่ ๙ , ๑๐ , ๑๕
๓๔	เขียงยี่นวิทยา	มัธยมศึกษาปีที่ ๑	ท่าอุเทน	เวินพระบาท	หมู่ ๑ , ๒ , ๓ , ๔ , ๕ , ๖ , ๗ , ๘ , ๙ , ๑๐
		มัธยมศึกษาปีที่ ๑	เมืองนครพนม	อาจสามารถ	หมู่ ๔ , ๗
๓๕	บ้านแพงพิทยาคม	มัธยมศึกษาปีที่ ๑	บ้านแพง	นาเข	หมู่ ๑ , ๒ , ๓ , ๖
		มัธยมศึกษาปีที่ ๑	บ้านแพง	นางัว	หมู่ ๑ , ๒ , ๓ , ๔ , ๕ , ๖ , ๗ , ๘ , ๙ , ๑๐ , ๑๑
		มัธยมศึกษาปีที่ ๑	บ้านแพง	บ้านแพง	หมู่ ๑ , ๒ , ๓ , ๔ , ๕ , ๖ , ๗ , ๘ , ๙ , ๑๐ , ๑๑ , ๑๒ , ๑๓ , ๑๔
		มัธยมศึกษาปีที่ ๑	บ้านแพง	ไผ่ล้อม	หมู่ ๑ , ๒ , ๓ , ๗ , ๘ , ๙
๓๖	กุลังกาพิทยาคม	มัธยมศึกษาปีที่ ๑	บ้านแพง	โพนทอง	หมู่ ๑ , ๒ , ๓ , ๔ , ๕ , ๖ , ๗ , ๘ , ๙ , ๑๐
๓๗	หนองแวงวิทยานุกูล	มัธยมศึกษาปีที่ ๑	บ้านแพง	หนองแวง	หมู่ ๑ , ๒ , ๓ , ๔ , ๕ , ๖ , ๗ , ๘ , ๙ , ๑๐ , ๑๑ , ๑๒ , ๑๓ , ๑๔ , ๑๕ , ๑๖ , ๑๗
๓๘	สหราษฎร์รังสฤษดิ์	มัธยมศึกษาปีที่ ๑	ศรีสงคราม	ศรีสงคราม	หมู่ ๑ , ๒ , ๓ , ๔ , ๕ , ๖ , ๗ , ๘ , ๙ , ๑๐
		มัธยมศึกษาปีที่ ๑	ศรีสงคราม	หาดแพง	หมู่ ๑ , ๒ , ๓ , ๔ , ๕ , ๖ , ๗ , ๘ , ๙ , ๑๐
		มัธยมศึกษาปีที่ ๑	ศรีสงคราม	ท่าบ่อสงคราม	หมู่ ๔ , ๕ , ๖
๓๙	สามผงพิทยาคม	มัธยมศึกษาปีที่ ๑	ศรีสงคราม	สามผง	หมู่ ๑ , ๒ , ๓ , ๔ , ๕ , ๖ , ๗ , ๘ , ๙ , ๑๐ , ๑๑ , ๑๒ , ๑๓ , ๑๔ , ๑๕ , ๑๖
๔๐	สนธิราษฎร์วิทยา	มัธยมศึกษาปีที่ ๑	ศรีสงคราม	บ้านเอื้อง	หมู่ ๑ , ๒ , ๓ , ๔ , ๕ , ๖ , ๗ , ๘ , ๙ , ๑๐ , ๑๑ , ๑๒ , ๑๓ , ๑๔ , ๑๕ , ๑๖
		มัธยมศึกษาปีที่ ๑	ศรีสงคราม	โพนสว่าง	หมู่ ๑ , ๒ , ๓ , ๔ , ๖ , ๗ , ๘ , ๙ , ๑๐

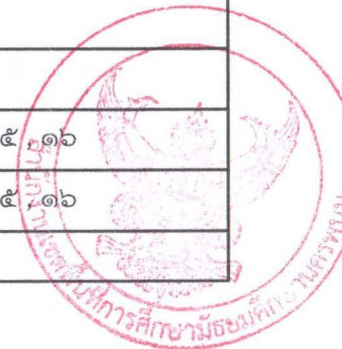

รายละเอียดเอกสารแนบท้าย ประกาศสำนักงานเขตพื้นที่การศึกษามัธยมศึกษานครพนม เรื่อง เขตพื้นที่บริการการรับนักเรียนและคุณสมบัติของผู้สมัครเข้าเรียนในเขตพื้นที่บริการ

ชั้นมัธยมศึกษาปีที่ ๑ ปีการศึกษา ๒๕๖๖ สังกัดสำนักงานเขตพื้นที่การศึกษามัธยมศึกษานครพนม ลงวันที่ ๓๑ มกราคม ๒๕๖๖

ที่	โรงเรียน	ระดับชั้น	อำเภอ/เขต	ตำบล/แขวง	หมู่/ชุมชน/ซอย/ถนน/อื่นๆ
๔๑	นาคำราษฎร์รังสรรค์	มัธยมศึกษาปีที่ ๑	ศรีสงคราม	นาคำ	หมู่ ๑, ๒, ๓, ๔, ๕, ๖, ๗, ๘, ๙, ๑๐, ๑๑, ๑๒, ๑๓, ๑๔, ๑๕, ๑๖
๔๒	นาเดื่อพิทยาคม	มัธยมศึกษาปีที่ ๑	ศรีสงคราม	นาเดื่อ	หมู่ ๑, ๒, ๓, ๔, ๕, ๖, ๗, ๘, ๙, ๑๐, ๑๑, ๑๒
๔๓	บ้านข่าพิทยาคม	มัธยมศึกษาปีที่ ๑	ศรีสงคราม	ท่าบ่อสงคราม	หมู่ ๑, ๒, ๓, ๗
		มัธยมศึกษาปีที่ ๑	ศรีสงคราม	บ้านข่า	หมู่ ๑, ๒, ๓, ๔, ๕, ๖, ๗, ๘, ๙, ๑๐, ๑๑, ๑๒, ๑๓
๔๔	นาหว้าพิทยาคม ฯ	มัธยมศึกษาปีที่ ๑	นาหว้า	นาหว้า	หมู่ ๑, ๒, ๓, ๔, ๕, ๖, ๗, ๘, ๙, ๑๐, ๑๑, ๑๒, ๑๓, ๑๔, ๑๕
๔๕	นางัวราษฎร์รังสรรค์	มัธยมศึกษาปีที่ ๑	นาหว้า	นางัว	หมู่ ๑, ๒, ๓, ๔, ๕, ๖, ๗, ๘, ๙, ๑๐, ๑๑, ๑๒, ๑๓
๔๖	ดอนเสี้ยวแดงพิทยาคม	มัธยมศึกษาปีที่ ๑	นาหว้า	บ้านเสี้ยว	หมู่ ๑, ๒, ๓, ๔, ๕, ๖, ๗, ๘, ๙, ๑๐
๔๗	อุดมพัฒนศึกษา	มัธยมศึกษาปีที่ ๑	นาหว้า	เหล่าพัฒนา	หมู่ ๑, ๒, ๓, ๔, ๕, ๖, ๗, ๘, ๙, ๑๐, ๑๑, ๑๒, ๑๓, ๑๔, ๑๕
๔๘	โพนสวรรค์ราษฎร์พัฒนา	มัธยมศึกษาปีที่ ๑	โพนสวรรค์	โพนสวรรค์	หมู่ ๑, ๒, ๓, ๔, ๕, ๖, ๗, ๘, ๙, ๑๐, ๑๑, ๑๒, ๑๓, ๑๔, ๑๕
		มัธยมศึกษาปีที่ ๑	โพนสวรรค์	โพนบก	หมู่ ๑, ๒, ๓, ๔, ๕, ๖, ๗, ๘, ๙, ๑๐, ๑๑
		มัธยมศึกษาปีที่ ๑	โพนสวรรค์	โพนจาน	หมู่ ๑, ๒, ๓, ๔, ๕, ๖, ๗, ๘, ๙, ๑๐, ๑๑, ๑๒
		มัธยมศึกษาปีที่ ๑	โพนสวรรค์	นาห้วยบ่อ	หมู่ ๑, ๒, ๓, ๔, ๕, ๖, ๗, ๘, ๙
		มัธยมศึกษาปีที่ ๑	โพนสวรรค์	นาขมื่น	หมู่ ๑, ๒, ๓, ๔, ๕, ๖, ๗, ๘, ๙, ๑๐, ๑๑, ๑๒, ๑๓, ๑๔, ๑๕, ๑๖
		มัธยมศึกษาปีที่ ๑	โพนสวรรค์	นาโน	หมู่ ๑, ๒, ๓, ๔, ๕, ๖, ๗, ๘
๔๙	ค้อวิทยาคม	มัธยมศึกษาปีที่ ๑	โพนสวรรค์	บ้านค้อ	หมู่ ๑, ๒, ๓, ๔, ๕, ๖, ๗, ๘, ๙, ๑๐, ๑๑, ๑๒, ๑๓, ๑๔, ๑๕, ๑๖, ๑๗, ๑๘
๕๐	นาทมวิทยา	มัธยมศึกษาปีที่ ๑	นาทม	ดอนเตย	หมู่ ๑, ๓, ๔, ๕, ๖, ๗, ๘, ๙
		มัธยมศึกษาปีที่ ๑	นาทม	นาทม	หมู่ ๑, ๓, ๔, ๕, ๖, ๗, ๘, ๙, ๑๐, ๑๑, ๑๒, ๑๓, ๑๔, ๑๕
๕๑	หนองชนพิทยาคม	มัธยมศึกษาปีที่ ๑	นาทม	หนองชน	หมู่ ๑, ๒, ๓, ๔, ๕, ๖, ๗, ๘, ๙, ๑๐, ๑๑, ๑๒, ๑๓, ๑๔, ๑๕
		มัธยมศึกษาปีที่ ๑	นาทม	ดอนเตย	หมู่ ๑, ๒, ๔, ๕, ๘, ๙



รายละเอียดเอกสารแนบท้าย ประกาศสำนักงานเขตพื้นที่การศึกษามัธยมศึกษานครพนม
เรื่อง เขตพื้นที่บริการการรับนักเรียนและคุณสมบัติของผู้สมัครเข้าเรียนในเขตพื้นที่บริการ
ชั้นมัธยมศึกษาปีที่ ๑ ปีการศึกษา ๒๕๖๖

สังกัดสำนักงานเขตพื้นที่การศึกษามัธยมศึกษานครพนม ลงวันที่ ๓๑ มกราคม ๒๕๖๖

ที่	โรงเรียน	คุณสมบัติของผู้สมัครเข้าเรียนใน เขตพื้นที่บริการ ต้องมีชื่ออยู่ใน ทะเบียนบ้านในเขตบริการของ โรงเรียนไม่น้อยกว่า	นับถึงวันที่
๑	ปิยะมหาราชาลัย	๒ ปี	๑๖ พ.ค. ๖๖
๒	คำเตยอุบลัมภ์	ไม่ระบุ	
๓	นครพนมวิทยาคม	ไม่ระบุ	
๔	ศรีโคตรบูรณ์	๒ ปี	๑๖ พ.ค. ๖๖
๕	บ้านผึ้งพิทยาคม	๑ ปี	๑๑ มี.ค. ๖๖
๖	ศรีบัวบานวิทยาคม	๑ เดือน	วันสมัคร
๗	วังกระแจะวิทยาคม	๒ ปี	๑๖ พ.ค. ๖๖
๘	ปลาปากวิทยา	๓ เดือน	๑๑ มี.ค. ๖๖
๙	กุตาไก้วิทยาคม	๖ เดือน	๑๖ พ.ค. ๖๖
๑๐	มัธยมพัชรกิติยาภา๑ นครพนม	๑ ปี	๑๑ มี.ค. ๖๖
๑๑	ธรรมโฆษิตวิทยา	๒ เดือน	๑๖ พ.ค. ๖๖
๑๒	โคกสว่างประชาสรรค์	๓ เดือน	ไม่ระบุ
๑๓	มหาชัยวิทยาคม	๓ เดือน	๑๙ มี.ค. ๖๖
๑๔	ธาตุพนม	ไม่ระบุ	
๑๕	อู่เม่าประชาสรรค์	๑ ปี	๑ มี.ค. ๖๖
๑๖	โพนแพงพิทยาคม	๓ เดือน	วันสมัคร
๑๗	กุดฉิมวิทยาคม	๓ เดือน	๑๙ มี.ค. ๖๖
๑๘	วัดบึงเหล็ก ในพระบรมชานุเคราะห์	๓ เดือน	๑๙ มี.ค. ๖๖
๑๙	นาถ่อนพัฒนา	๑ เดือน	๑๑ มี.ค. ๖๖
๒๐	เรณูนครวิทยานุกูล	๑ ปี	๑๑ มี.ค. ๖๖
๒๑	ดงดาวแจ้งพัฒนศึกษา	๒ ปี	วันสมัคร
๒๒	นาแกพิทยาคม	๑ ปี	๑๖ พ.ค. ๖๖
๒๓	พระซองสามัคคีวิทยา	๖ เดือน	๑ ก.พ. ๖๖
๒๔	หนองบ่อวิทยานุกูล	๒ ปี	๑๖ พ.ค. ๖๖
๒๕	ธรรมากรวิทยานุกูล	ไม่ระบุ	
๒๖	นาแกสามัคคีวิทยา	ไม่ระบุ	
๒๗	วังยางวิทยาคม	๑ ปี	๓๐ เม.ย. ๖๖
๒๘	หนองโพธิ์พิทยาคม	๓ เดือน	๑๙ มี.ค. ๖๖



ประกาศสำนักงานเขตพื้นที่การศึกษามัธยมศึกษานครพนม
เรื่อง ประกาศรายชื่อโรงเรียนที่จัดการเรียนร่วมให้กับเด็กพิการ ปีการศึกษา ๒๕๖๖
สังกัดสำนักงานเขตพื้นที่การศึกษามัธยมศึกษานครพนม

เพื่อให้การรับนักเรียน ประจำปีการศึกษา ๒๕๖๖ ในโรงเรียนสังกัดสำนักงานเขตพื้นที่การศึกษามัธยมศึกษานครพนม เป็นไปด้วยความเรียบร้อย ตามนโยบายและแนวปฏิบัติเกี่ยวกับการรับนักเรียน สังกัดสำนักงานคณะกรรมการการศึกษาขั้นพื้นฐาน ปีการศึกษา ๒๕๖๖

สำนักงานเขตพื้นที่การศึกษามัธยมศึกษานครพนม จึงได้ประกาศรายชื่อโรงเรียนที่จัดการเรียนร่วมให้กับเด็กพิการ ระดับมัธยมศึกษา ปีการศึกษา ๒๕๖๖ ในสังกัดสำนักงานเขตพื้นที่การศึกษามัธยมศึกษา นครพนม ดังปรากฏรายละเอียดแนบท้ายประกาศนี้

จึงประกาศมาเพื่อทราบโดยทั่วกัน และให้บิดามารดาหรือผู้ปกครองนักเรียนไปแจ้งส่งเด็กเข้าเรียนในโรงเรียนตามประกาศและปฏิทินการรับนักเรียน ปีการศึกษา ๒๕๖๖ ต่อไป

ประกาศ ณ วันที่ ๓๑ มกราคม พ.ศ. ๒๕๖๖

(นายพิศุทธิ์ กิตติศรีวรพันธ์)
ผู้อำนวยการสำนักงานเขตพื้นที่การศึกษามัธยมศึกษานครพนม

รายละเอียดเอกสารแนบท้าย ประกาศสำนักงานเขตพื้นที่การศึกษามัธยมศึกษานครพนม
เรื่อง ประกาศรายชื่อโรงเรียนที่จัดการเรียนร่วมให้กับเด็กพิการ ปีการศึกษา ๒๕๖๖
สังกัดสำนักงานเขตพื้นที่การศึกษามัธยมศึกษานครพนม ลงวันที่ ๓๑ มกราคม ๒๕๖๖

ที่	โรงเรียน	ตำบล	อำเภอ
1	คำเตยอุปถัมภ์	คำเตย	เมืองนครพนม
2	ศรีโคตรบูรณ์	วังยาง	วังยาง
3	บ้านผึ้งวิทยาคม	บ้านผึ้ง	เมืองนครพนม
4	ศรีบัวบานวิทยาคม	นาราชควาย	เมืองนครพนม
5	วังกระแจะวิทยาคม	วังกระแจะ	เมืองนครพนม
6	ปลาปากวิทยา	ปลาปาก	ปลาปาก
7	กุดาไก่อวิทยาคม	กุดาไก่อ	ปลาปาก
8	มัธยมพัชรกิตติยาภา ๑ นครพนม	หนองฮี	ปลาปาก
9	ธรรมโฆสิตวิทยา	บ้านโคก	ปลาปาก
10	โคกสว่างประชาสรรค์	โคกสว่าง	ปลาปาก
11	มหาชัยวิทยาคม	มหาชัย	ปลาปาก
12	ธาตุพนม	ธาตุพนม	ธาตุพนม
13	อุ่มเหม้าประชาสรรค์	อุ่มเหม้า	ธาตุพนม
14	โพนแพงพิทยาคม	โพนแพง	ธาตุพนม
15	กุดฉิมวิทยาคม	กุดฉิม	ธาตุพนม
16	วัดบึงเหล็ก ในพระบรมชานุเคราะห์	ดอนนางหงส์	ธาตุพนม
17	นาถ่อนพัฒนา	นาถ่อน	ธาตุพนม
18	เรณูนครวิทยานุกูล	เรณู	เรณูนคร
19	ดงดาวแจ้งพัฒนศึกษา	นาขาม	เรณูนคร
20	นาแกพิทยาคม	นาแก	นาแก
21	พระซองสามัคคีวิทยา	พระซอง	นาแก
22	หนองบ่อวิทยานุกูล	หนองบ่อ	นาแก
23	ธรรมากรวิทยานุกูล	ฟุ่มแก	นาแก
24	นาแกสามัคคีวิทยา	บ้านแก้ง	นาแก
25	วังยางวิทยาคม	วังยาง	วังยาง
26	หนองโพธิ์พิทยาคม	หนองโพธิ์	วังยาง
27	อุเทนพัฒนา	โนนตาล	ท่าอุเทน
28	ไชยบุรีวิทยาคม	ไชยบุรี	ท่าอุเทน
29	พะทวยพิทยาคม	พะทวย	ท่าอุเทน
30	รามราชพิทยาคม	รามราช	ท่าอุเทน
31	ท่าจำปาวิทยา	ท่าจำปา	รามราช
32	เซียงยี่นวิทยา	เซียงยี่น	ท่าอุเทน
33	บ้านแพงพิทยาคม	บ้านแพง	บ้านแพง
34	ภูสิงกาพิทยาคม	ภูสิงกา	บ้านแพง



รายละเอียดเอกสารแนบท้าย ประกาศสำนักงานเขตพื้นที่การศึกษามัธยมศึกษานครพนม
เรื่อง ประกาศรายชื่อโรงเรียนที่จัดการเรียนร่วมให้กับเด็กพิการ ปีการศึกษา ๒๕๖๖
สังกัดสำนักงานเขตพื้นที่การศึกษามัธยมศึกษานครพนม ลงวันที่ ๓๑ มกราคม ๒๕๖๖

ที่	โรงเรียน	ตำบล	อำเภอ
35	สหราษฎร์รังสฤษดิ์	ศรีสงคราม	ศรีสงคราม
36	สามผงวิทยาคม	สามผง	ศรีสงคราม
37	สนธิราษฎร์วิทยา	บ้านเอื้อง	ศรีสงคราม
38	นาคำราษฎร์รังสรรค์	นาคำ	นาหว้า
39	นาเดื่อพิทยาคม	นาเดื่อ	ศรีสงคราม
40	บ้านข่าพิทยาคม	บ้านข่า	ศรีสงคราม
41	นาหว้าพิทยาคม(ธาตุประสิทธิ์ประชาชนเคราะห์)	นาหว้า	นาหว้า
42	นางิ้วราษฎร์รังสรรค์	นางิ้ว	นาหว้า
43	ดอนเสียวแดงพิทยาคม	บ้านเสียว	นาหว้า
44	อุดมพัฒนศึกษา	บ้านเหล่า	นาหว้า
45	โพนสวรรค์ราษฎร์พัฒนา	โพนสวรรค์	โพนสวรรค์
46	ค้อวิทยาคม	บ้านค้อ	โพนสวรรค์
47	หนองชนพิทยาคม	หนองชน	นาทม
48	หนองแวงวิทยานุกูล	หนองแวง	บ้านแพง



๔. จัดตั้งศูนย์ประสานงานการรับนักเรียน ปีการศึกษา ๒๕๖๖ และคณะทำงานประจำศูนย์
ประสานงานการรับนักเรียน ระดับเขตพื้นที่การศึกษา



ประกาศสำนักงานเขตพื้นที่การศึกษามัธยมศึกษานครพนม
เรื่อง จัดตั้งศูนย์ประสานงานการรับนักเรียน ปีการศึกษา ๒๕๖๖
ระดับเขตพื้นที่การศึกษา

ด้วยสำนักงานคณะกรรมการการศึกษาขั้นพื้นฐานให้จัดตั้งศูนย์ประสานงานการรับนักเรียน
ปีการศึกษา ๒๕๖๖ ระดับเขตพื้นที่การศึกษา เพื่อให้บริการ ตอบข้อซักถาม อำนวยความสะดวก รับข้อร้องเรียนและ
ทำความเข้าใจแก่นักเรียน ผู้ปกครอง ประชาชน เกี่ยวกับการรับนักเรียน ปีการศึกษา ๒๕๖๖ และประสานงานกับ
สถานศึกษา และหน่วยงานที่เกี่ยวข้อง เพื่อแก้ปัญหาในการดำเนินการรับนักเรียน ปีการศึกษา ๒๕๖๖ ตลอดจนจัดหา
ที่เรียนให้แก่เด็กนักเรียนที่ยังไม่มีที่เรียนได้เข้าเรียนตามความเหมาะสม แก่ผู้ปกครองและนักเรียน
ระหว่างวันที่ ๑ มกราคม – ๑๖ พฤษภาคม ๒๕๖๖

เพื่อให้เป็นไปตามแนวปฏิบัติและแนวทางการดำเนินงานของสำนักงานคณะกรรมการการศึกษา
ขั้นพื้นฐาน ดังนั้น สำนักงานเขตพื้นที่การศึกษามัธยมศึกษานครพนม จึงจัดตั้งศูนย์ประสานงานการรับนักเรียน
ปีการศึกษา ๒๕๖๖ ดังนี้

ชื่อ “ศูนย์ประสานงานการรับนักเรียน ปีการศึกษา ๒๕๖๖ สำนักงานเขตพื้นที่การศึกษามัธยมศึกษา
นครพนม”

ที่ตั้ง “สำนักงานเขตพื้นที่การศึกษามัธยมศึกษานครพนม เลขที่ ๔๒ ถนนปิยะมหาราชาลัย ตำบลในเมือง
อำเภอเมืองนครพนม จังหวัดนครพนม ”

โทรศัพท์ติดต่อ หมายเลข ๐ ๔๒๕๑ ๖๒๑๗

โทรสาร หมายเลข ๐ ๔๒๕๑ ๓๙๔๐

E-mail : ss.spm๒๒@gmail.com

Website : <http://www.sesaonkp.go.th/>

ทั้งนี้ ตั้งแต่บัดนี้ เป็นต้นไป

ประกาศ ณ วันที่ ๖ ธันวาคม พ.ศ. ๒๕๖๕

(นายพิศุทธิ์ กิติศรีวรพันธุ์)

ผู้อำนวยการสำนักงานเขตพื้นที่การศึกษามัธยมศึกษานครพนม



คำสั่งสำนักงานเขตพื้นที่การศึกษามัธยมศึกษานครพนม

ที่ ๓๙๖ /๒๕๖๕

เรื่อง แต่งตั้งเจ้าหน้าที่ประจำศูนย์ประสานงานการรับนักเรียน ปีการศึกษา ๒๕๖๖

ตามที่ สำนักงานคณะกรรมการการศึกษาขั้นพื้นฐาน ประกาศแนวปฏิบัติการรับนักเรียน สังกัด สำนักงานคณะกรรมการการศึกษาขั้นพื้นฐาน ปีการศึกษา ๒๕๖๖ และประกาศสำนักงานเขตพื้นที่การศึกษามัธยมศึกษา นครพนม เรื่อง การจัดตั้งศูนย์ประสานงานการรับนักเรียน ปีการศึกษา ๒๕๖๖ นั้น

เพื่อให้การดำเนินการรับนักเรียน ประจำปีการศึกษา ๒๕๖๖ ของสำนักงานเขตพื้นที่การศึกษามัธยมศึกษา นครพนม เป็นไปด้วยความเรียบร้อย และมีการติดตามผลการดำเนินงาน และตลอดจนแก้ปัญหาต่างๆ อันจะเกิดขึ้นในระหว่างการรับนักเรียน จึงแต่งตั้งเจ้าหน้าที่ประจำศูนย์ประสานงานการรับนักเรียน สำนักงานเขตพื้นที่การศึกษามัธยมศึกษา นครพนม ปีการศึกษา ๒๕๖๖ ประกอบด้วย

- | | | |
|----------------------------------|--|----------------------------|
| ๑. นายพิศุทธิ์ กิติศรีวรพันธุ์ | ผู้อำนวยการสำนักงานเขตพื้นที่ | ประธานกรรมการ |
| | การศึกษามัธยมศึกษา นครพนม | |
| ๒. นายฉัตรชัย ไชยมงค์ | รองผู้อำนวยการสำนักงานเขตพื้นที่ | รองประธานกรรมการ |
| | การศึกษามัธยมศึกษา นครพนม | |
| ๓. นายภคิน ลดาตจกรานนท์ | รองผู้อำนวยการสำนักงานเขตพื้นที่ | รองประธานกรรมการ |
| | การศึกษามัธยมศึกษา นครพนม | |
| ๔. นายอภิเชษฐ์ สุนทรส | ผู้อำนวยการโรงเรียนปิยะมหาราชาลัย | กรรมการ |
| ๕. นายสินธ์ สิงห์ศรี | ผู้อำนวยการโรงเรียนนครพนมวิทยาคม | กรรมการ |
| ๖. นางจิระนันท์ เมืองจันทร์ | ผู้อำนวยการกลุ่มส่งเสริมการจัดการศึกษา | กรรมการ |
| ๗. นางสุมาลี ไชยสุระ | นักวิชาการศึกษาชำนาญการพิเศษ | กรรมการ |
| ๘. นางสาวธิมารัชต์ อธิภัทร์สถาพร | นักวิชาการศึกษาปฏิบัติการ | กรรมการ |
| ๙. นางสาวสุรภัญญา สีลาโชติ | นักวิชาการศึกษาปฏิบัติการ | กรรมการ |
| ๑๐. นางสาวสุภักศร รินทสมบัติ | นักวิชาการศึกษาชำนาญการ | กรรมการและเลขานุการ |
| ๑๑. นางสาวชะไมมาศ สายทอง | นักจิตวิทยาโรงเรียนฯ | กรรมการและผู้ช่วยเลขานุการ |

มีหน้าที่

๑. ให้บริการ ตอบข้อซักถาม อำนวยความสะดวก รับข้อร้องเรียนและทำความเข้าใจแก่นักเรียน ผู้ปกครอง ประชาชน เกี่ยวกับการรับนักเรียน ปีการศึกษา ๒๕๖๖ และประสานงานกับสถานศึกษาและหน่วยงานที่เกี่ยวข้อง

๒. รวบรวมปัญหา อุปสรรคการดำเนินงานเสนอต่อผู้บังคับบัญชาตามลำดับเพื่อหาแนวทางแก้ปัญหาที่เกิดขึ้นให้เรียบร้อย

/๓.รับรายงาน...

๓. รับรายงานผลการรับนักเรียนประจำปี ๒๕๖๖ ของโรงเรียนในสังกัดสำนักงานเขตพื้นที่การศึกษามัธยมศึกษานครพนม สรุป รายงานผลการรับนักเรียน เมื่อสิ้นสุดการรับนักเรียนให้ผู้บังคับบัญชาทราบตามลำดับพร้อมทั้งรายงานสำนักงานคณะกรรมการการศึกษาขั้นพื้นฐาน สำนักงานศึกษาธิการจังหวัดนครพนม และเผยแพร่การรับนักเรียนให้สาธารณชนทราบต่อไป

ทั้งนี้ ตั้งแต่บัดนี้เป็นต้นไป

สั่ง ณ วันที่ ๒ ธันวาคม พ.ศ. ๒๕๖๕

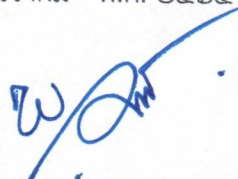

(นายพิศุทธิ์ กิตติศรีวรพันธุ์)

ผู้อำนวยการสำนักงานเขตพื้นที่การศึกษามัธยมศึกษานครพนม

รายชื่อคณะกรรมการรับนักเรียน

ที่	ชื่อ-สกุล	ตำแหน่ง	เบอร์โทรศัพท์
๑	นายพิศุทธิ์ กิตติวีรพันธุ์	ผอ.สพม.นครพนม	๐๙๐-๙๑๕๖๔๘๙
๒	นายฉัตรชัย ไชยมงคล	รอง ผอ.สพม.นครพนม	๐๘๗-๒๑๙๙๕๕๗
๓	นายภคิน ลาดดกจิรานนท์	รอง ผอ.สพม.นครพนม	๐๘๕-๗๗๕๑๔๑๔
๔	นายอภิเชษฐ์ สุนทรส	ผอ.รร.ปิยะมหาราชาลัย	๐๘๑-๘๗๑๓๔๘๙
๕	นายสินธ์ สิงห์ศรี	ผอ.รร.นครพนมวิทยาคม	๐๘๑-๓๒๐๒๒๖๙
๖	นางจีระนันท์ เมืองจันทร์	ผอ.กลุ่มส่งเสริมการจัดการศึกษา	๐๘๑-๘๗๓๒๒๑๗
๗	นางสุมาลี ไชยสุระ	นักวิชาการศึกษานานาญการพิเศษ	๐๙๓-๕๕๑๕๓๑๗
๘	นางสาวสุภัคศร รินทสมบัติ	นักวิชาการศึกษานานาญการ	๐๙๕-๑๙๒๘๑๘๒
๙	นางสาวธิมารัตน์ อธิภัทร์สถาพร	นักวิชาการศึกษาปฏิบัติการ	๐๘๙-๘๖๓๕๗๐๗
๑๐	นางสาวสุรภัญญา สีลาโชติ	นักวิชาการศึกษาปฏิบัติการ	๐๙๔-๒๘๕-๖๑๖๙
๑๑	นางสาวชะไมมาศ สายทอง	นักจิตวิทยาโรงเรียนฯ	๐๘๓-๒๕๔-๒๘๖๔

๕. รายงานผลการรับนักเรียน ปีการศึกษา ๒๕๖๖

รายงานผลการรับนักเรียนสถานศึกษาในสังกัดสำนักงานเขตพื้นที่การศึกษามัธยมศึกษานครพนม ปีการศึกษา 2566																																		
โรงเรียน	ห้องพิเศษ												ห้องปกติ								รวมทั้งหมด													
	แผน			อเนก			การคัดเลือก		รับไว้				แผน			อเนก			การคัดเลือก		รับไว้				แผน		อเนก		การคัดเลือก		รับไว้			
	ห้อง	นักเรียน	ใบเขต	นอกเขต	รวม	อัตราส่วน	เข้าเรียน	เข้าจับ	ห้อง	นักเรียน	ใบเขต	นอกเขต	รวม	อัตราส่วน	เข้าเรียน	เข้าจับ	ห้อง	นักเรียน	ใบเขต	นอกเขต	รวม	อัตราส่วน	เข้าเรียน	เข้าจับ	ห้อง	นักเรียน	ใบเขต	นอกเขต	รวม	อัตราส่วน	เข้าเรียน	เข้าจับ	ห้อง	นักเรียน
48012001	ปิยะนภทวารวิชัย	5	163	318	0	318	1 : 1.9	282	5	153	7	280	154	267	421	1 : 1.50	7	280	12	443	472	267	739	677	0	12	433							
48012002	คำเคออุปถัมภ์								3	120	83	0	83	1 : 0.69			3	81	3	120	83	0	83	0	0	3	81							
48012003	นครพนมวิทยาคม	2	66	30	32	62	1 : 0.9	60	2	47	11	440	144	268	412	1 : 0.94	360	11	420	13	506	174	300	474	420	0	13	467						
48012004	ศรีโคตรบูร	1	36	105	5	110	1 : 3.0	29	1	25	2	80	60	1	61	1 : 0.76		2	61	3	116	165	6	171	29	0	3	86						
48012005	บ้านฉางวิทยาคม								3	120	85	13	98	1 : 0.82			3	99	3	120	85	13	98	0	0	3	99							
48012006	ศรีบัวบานวิทยาคม								3	120	53	3	56	1 : 0.47			3	66	3	120	53	3	56	0	0	3	66							
48012007	วิเศษวิทยาคม								2	80	51	0	51	1 : 0.64	51		2	51	2	80	51	0	51	51	0	2	51							
48012008	ปลาปากวิทยา	1	36	34	27	61	1 : 1.6	61	1	36	5	200	122	81	203	1 : 1.02	184	5	182	6	236	156	108	264	245	0	6	218						
48012009	กุฉินทวิทยาคม								4	160	77	1	78	1 : 0.49			3	77	4	160	77	1	78	0	0	3	77							
48012010	มัธยมพิทักษ์ศึกษา ๙ นครพนม								3	120	77	8	85	1 : 0.71			3	86	3	120	77	8	85	0	0	3	86							
48012011	ธรรมโสจพิทยาคม								1	30	20	0	20	1 : 0.67			1	19	1	30	20	0	20	0	0	1	19							
48012012	โศภนสำราญราษฎร์								1	40	32	5	37	1 : 0.93			1	37	1	40	32	5	37	0	0	1	37							
48012013	นาคชัยวิทยาคม								2	80	47	0	47	1 : 0.59	47		2	47	2	80	47	0	47	47	0	2	47							
48012014	ธาตุพนม	4	144	153	9	162	1 : 1.1	156	4	135	9	360	255	41	296	1 : 0.82	299	9	299	13	504	408	50	458	455	0	13	434						
48012015	อุบลนันทราษฎร์	1	36	25	11	36	1 : 1.0	36	1	36	3	120	67	42	109	1 : 0.91		3	109	4	156	92	53	145	36	0	4	145						
48012016	โพนแพงวิทยาคม								2	80	32	0	32	1 : 0.40			1	32	2	80	32	0	32	0	0	1	32							
48012017	กุฉินทวิทยาคม								1	35	14	1	15	1 : 0.43			1	15	1	35	14	1	15	0	0	1	15							
48012018	วัดบึงเหล็ก โพนพระบรมราชานุสาวรีย์								2	64	26	22	48	1 : 0.75	54		2	54	2	64	26	22	48	54	0	2	54							
48012019	นาอ่วมพัฒนา								3	120	70	3	73	1 : 0.61			3	68	3	120	70	3	73	0	0	3	68							
48012020	เขมุนทรวิทยานุกูล	4	138	111	82	193	1 : 1.4	204	4	135	7	280	182	109	291	1 : 1.04	291	7	280	11	418	293	191	484	495	0	11	415						
48012021	ศตคามจันทนศึกษา								2	80	30	6	36	1 : 0.45			2	38	2	80	30	6	36	0	0	2	38							
48012022	นาแกวิทยาคม								6	240	158	21	179	1 : 0.75			6	179	6	240	158	21	179	0	0	6	179							
48012023	พระขิงสามัคคีวิทยา								3	120	94	0	94	1 : 0.78			3	94	3	120	94	0	94	0	0	3	94							
48012024	หนองบ่อวิทยานุกูล								2	80	41	1	42	1 : 0.53	42		2	42	2	80	41	1	42	42	0	2	42							
48012025	ธรมมากรวิทยานุกูล								2	80	32	1	33	1 : 0.41			32	1	32	2	80	32	1	33	0	32	1	32						
48012026	นาคสามัคคีวิทยา	3	102	139	19	158	1 : 1.5	158	3	102	7	280	223	68	291	1 : 1.04	286	7	280	10	382	362	87	449	444	0	10	382						
48012027	วิเศษวิทยาคม								2	80	31	0	31	1 : 0.39			1	34	2	80	31	0	31	0	0	1	34							
48012028	หนองโพนพิทยาคม								1	40	26	0	26	1 : 0.65			1	26	1	40	26	0	26	0	0	1	26							
48022001	อุเทนพัฒนา	1	30	8	10	18	1 : 0.6	17	1	17	7	280	124	95	219	1 : 0.78	214	7	209	8	310	132	105	237	231	0	8	226						
48022002	โขงบุรีวิทยาคม								2	80	45	1	46	1 : 0.58	46		2	46	2	80	45	1	46	46	0	2	46							
48022003	พนาพิทยาคม								4	160	77	51	128	1 : 0.80			4	123	4	160	77	51	128	0	0	4	123							
48022004	รามราชพิทยาคม								2	80	46	3	49	1 : 0.61	49		2	49	2	80	46	3	49	49	0	2	49							
48022005	ท่าจำปาวิทยา								1	35	15	0	15	1 : 0.43	15		1	15	1	35	15	0	15	15	0	1	15							
48022006	เขื่อนหินวิทยา								1	40	18	1	19	1 : 0.48			1	24	1	40	18	1	19	0	0	1	24							
48022007	บ้านแพงพิทยาคม	2	66	46	27	73	1 : 1.1	71	2	57	7	280	135	94	229	1 : 0.82	232	6	232	9	346	181	121	302	303	0	8	289						
48022008	กุฉินทวิทยาคม								2	49	36	6	42	1 : 0.86	40		1	40	2	49	36	6	42	40	0	1	40							
48022009	สหราษฎร์วิเศษ	1	36	26	36	62	1 : 1.7	61	1	36	9	360	115	237	352	1 : 0.98	344	9	341	10	396	141	273	414	405	0	10	377						

รายงานผลการรับนักเรียนสถานศึกษาในสังกัดสำนักงานเขตพื้นที่การศึกษามัธยมศึกษานครพนม ปีการศึกษา 2566

โรงเรียน	ชั้นมัธยมศึกษาปีที่ 1																												
	ห้องพิเศษ										ห้องปกติ										รวมทั้งหมด								
	แผน		อเนก				การคัดเลือก		รับไว้		แผน		อเนก				การคัดเลือก		รับไว้		แผน		อเนก		การคัดเลือก		รับไว้		
	ห้อง	นักเรียน	ใบเขต	นอกเขต	รวม	อัตราส่วน	เข้า	จาก	ห้อง	นักเรียน	ใบเขต	นอกเขต	รวม	อัตราส่วน	เข้าสอบ	จาก	ห้อง	นักเรียน	ใบเขต	นอกเขต	รวม	เข้าสอบ	จาก	ห้อง	นักเรียน				
48022010 สามพรตวิทยาคม										2	80	20	0	20	1 : 0.25			1	21	2	80	20	0	20	0	0	1	21	
48022011 สันติราษฎร์วิทยา										4	126	48	4	52	1 : 0.41	57		2	57	4	126	48	4	52	57	0	2	57	
48022012 นาคำราษฎร์รังสรรค์										2	80	21	2	23	1 : 0.29			1	22	2	80	21	2	23	0	0	1	22	
48022013 นาค้อพิทยาคม										2	50	25	0	25	1 : 0.50	25		1	25	2	50	25	0	25	25	0	1	25	
48022014 บ้านจันทิยา										2	80	32	17	49	1 : 0.61	49		2	49	2	80	32	17	49	49	0	2	49	
48022015 นาหว้าพิทยาคม (ธาตุประสิทธิ์อุป)	1	30	26	20	46	1 : 1.5	43		1	30	6	240	120	85	205	1 : 0.85	197		6	197	7	270	146	105	251	240	0	7	227
48022016 นาจักรราษฎร์รังสรรค์										2	65	26	12	38	1 : 0.58			1	35	2	65	26	12	38	0	0	1	35	
48022017 ดอนมณีวิทยาคม										1	40	22	0	22	1 : 0.55			1	22	1	40	22	0	22	0	0	1	22	
48022018 ยุคพัฒนาศึกษา										2	67	52	0	52	1 : 0.78			2	52	2	67	52	0	52	0	0	2	52	
48022019 โพนสวรรค์ราษฎร์พัฒนา										7	245	249	3	252	1 : 1.03	242		7	233	7	245	249	3	252	242	0	7	233	
48022020 ศิววิทยาคม										2	80	55	6	61	1 : 0.76			2	60	2	80	55	6	61	0	0	2	60	
48022021 นามวิทยา										3	120	80	0	80	1 : 0.67			3	80	3	120	80	0	80	0	0	3	80	
48022022 หนองหินพิทยาคม										2	80	23	3	26	1 : 0.33			1	26	2	80	23	3	26	0	0	1	26	
48022023 หนองแวงวิทยาคม										2	80	44	8	52	1 : 0.65			2	54	2	80	44	8	52	0	0	2	54	
รวมทั้งหมด	26	883	1,021	278	1,299	0	1,178	0	26	809	173	6,726	3,714	1,590	5,304		3,519	32	160	5,100	199	7,609	4,735	1,868	6,603	4,697	32	186	5,909

หมายเหตุ ข้อมูลจากระบบบันทึกเรียน ณ วันที่ 18 พฤษภาคม 2566

รายงานผลการรับนักเรียนสถานศึกษาในสังกัดสำนักงานเขตพื้นที่การศึกษามัธยมศึกษานครพนม ปีการศึกษา 2566

โรงเรียน	ชั้นมัธยมศึกษาปีที่ 4																															
	ห้องพิเศษ										ห้องปกติ										รวมทั้งหมด											
	แผน					สมัคร					การคัดเลือก					รับไว้					แผน			สมัคร			การคัดเลือก			รับไว้		
	ห้อง	นักเรียน	ม.3	ม.3	รวม	อัตรา	เข้าสอบ (คน)	เข้าสอบจาก (คน)	ห้อง	นักเรียน	ห้อง	นักเรียน	ม.3เดิม (รับไว้แล้ว)	ม.3เดิม (สมัครใหม่)	ม.3	รวม	อัตรา	เข้าสอบ (คน)	เข้าสอบจาก (คน)	ห้อง	นักเรียน	ห้อง	นักเรียน	ม.3เดิม (รับไว้แล้ว)	ม.3เดิม (สมัครใหม่)	ม.3	รวม	อัตรา	เข้าสอบ (คน)	เข้าสอบจาก (คน)	ห้อง	นักเรียน
48012001	ปิยะนารายณ์	4	132	133	61	194	1 : 1.47	174	4	117	6	240	169	78	122	369	1 : 1.32	157	6	240	10	372	302	78	183	563	331	0	10	357		
48012002	คันศรปุณณีย์											3	105	0	45	4	49	1 : 0.41		3	46	3	105	0	45	4	49	0	0	3	46	
48012003	นครพนมวิทยาคม	2	60	53	15	68	1 : 1.13	65	2	41	8	320	271	51	97	419	1 : 0.95	128	8	320	10	380	324	51	112	487	193	0	10	361		
48012004	ศรีโคตรบูรณ์											3	120	56	8	0	64	1 : 0.80		2	51	3	120	56	8	0	64	0	0	2	51	
48012005	บ้านดงวิทยาคม											2	80	28	15	19	62	1 : 0.52		2	66	2	80	28	15	19	62	0	0	2	66	
48012006	ศรีวิบูลย์วิทยาคม											2	80	20	10	1	31	1 : 0.26		2	35	2	80	20	10	1	31	0	0	2	35	
48012007	วังมะนาววิทยาคม											1	40	0	32	0	32	1 : 0.40	32	1	32	1	40	0	32	0	32	32	0	1	32	
48012008	ปลาปากวิทยา	1	36	31	5	36	1 : 1.00	36	1	29	4	160	105	14	22	141	1 : 0.71	138	4	136	5	196	136	14	27	177	174	0	5	165		
48012009	สุลาภิวัตน์											2	80	0	32	2	34	1 : 0.21		1	16	2	80	0	32	2	34	0	0	1	16	
48012010	มัธยมศึกษาศึกษา ๙ นครพนม											2	80	0	50	6	56	1 : 0.47		2	58	2	80	0	50	6	56	0	0	2	58	
48012011	รวมใจวิทยาคม											1	30	0	11	0	11	1 : 0.37		1	15	1	30	0	11	0	11	0	0	1	15	
48012012	โกลนวิทยาคม											1	22	0	2	0	2	1 : 0.05		1	2	1	22	0	2	0	2	0	0	1	2	
48012013	มหาชัยวิทยาคม											2	80	9	26	0	35	1 : 0.44	35	1	35	2	80	9	26	0	35	35	0	1	35	
48012014	ธาตุพนม	3	108	78	5	83	1 : 0.77	79	3	90	9	360	0	245	58	303	1 : 0.84	289	9	268	12	468	78	245	63	386	368	0	12	358		
48012015	คุ้มหมากแข้งวิทยาคม											3	120	15	60	27	102	1 : 0.85		3	90	3	120	15	60	27	102	0	0	3	90	
48012016	โพนแพงวิทยาคม											1	40	2	23	2	27	1 : 0.34		1	27	1	40	2	23	2	27	0	0	1	27	
48012017	สุคันธีวิทยาคม											1	25	0	10	0	10	1 : 0.29		1	10	1	25	0	10	0	10	0	0	1	10	
48012018	รัตนพลวิทยาคม											1	40	0	17	3	20	1 : 0.31	23	1	23	1	40	0	17	3	20	23	0	1	23	
48012019	นาถอินทพิบูลย์											3	120	0	65	5	70	1 : 0.58		2	64	3	120	0	65	5	70	0	0	2	64	
48012020	เวียงจันทน์วิทยาคม	3	108	165	21	186	1 : 1.72	186	3	108	6	240	0	110	24	134	1 : 0.48	134	4	134	9	348	165	110	45	320	320	0	7	242		
48012021	คณาจารย์พิฒวนศึกษา											1	40	9	10	1	20	1 : 0.25		1	20	1	40	9	10	1	20	0	0	1	20	
48012022	นาแกพิทยาคม											5	200	120	60	12	192	1 : 0.80		5	192	5	200	120	60	12	192	0	0	5	192	
48012023	พระธาตุพนมวิทยาคม											2	80	20	31	10	61	1 : 0.51		2	61	2	80	20	31	10	61	0	0	2	61	
48012024	หนองกุ่มวิทยาคม											1	40	0	21	2	23	1 : 0.29	23	1	23	1	40	0	21	2	23	23	0	1	23	
48012025	ชนบทวิทยาคม											1	40	0	17	4	21	1 : 0.26	21	1	21	1	40	0	17	4	21	0	21	1	21	
48012026	นาแกสามัคคีวิทยา	3	108	109	7	116	1 : 1.07	116	3	108	6	240	0	214	26	240	1 : 0.86	240	6	240	9	348	109	214	33	356	356	0	9	348		
48012027	วิทยวิทยาคม											1	40	21	1	0	22	1 : 0.28		1	25	1	40	21	1	0	22	0	0	1	25	
48012028	หนองโพนพิทยาคม											1	30	0	22	0	22	1 : 0.55		1	22	1	30	0	22	0	22	0	0	1	22	
48022001	สุเทพพิบูลย์	1	30	38	3	41	1 : 1.37	29	1	27	5	200	0	147	58	205	1 : 0.73	195	5	168	6	230	38	147	61	246	224	0	6	195		
48022002	โพนสวรรค์วิทยาคม											2	80	0	46	10	56	1 : 0.70	56	2	56	2	80	0	46	10	56	56	0	2	56	
48022003	พระธาตุวิทยาคม											3	120	30	52	8	90	1 : 0.56		3	85	3	120	30	52	8	90	0	0	3	85	
48022004	รามราชพิทยาคม											2	80	0	38	1	39	1 : 0.49	42	2	42	2	80	0	38	1	39	42	0	2	42	
48022005	ท่าจำปาวิทยา											1	23	0	6	0	6	1 : 0.17	6	1	6	1	23	0	6	0	6	6	0	1	6	
48022006	เข็ญอินวิทยา											1	35	0	1	0	1	1 : 0.03		1	21	1	35	0	1	0	1	0	0	1	21	
48022007	บ้านแพงวิทยาคม	2	66	66	13	79	1 : 1.20	67	2	44	5	200	0	139	70	209	1 : 0.75	195	5	193	7	266	66	139	83	288	262	0	7	237		
48022008	สุเมธาพิทยาคม											1	35	0	29	0	29	1 : 0.59	29	1	29	1	35	0	29	0	29	29	0	1	29	
48022009	สหราษฎร์รังสฤษดิ์	1	36	40	22	62	1 : 1.72	60	1	36	8	320	0	200	79	279	1 : 0.78	265	8	257	9	356	40	200	101	341	325	0	9	293		
48022010	สามผงวิทยาคม											2	80	0	27	0	27	1 : 0.34		1	27	2	80	0	27	0	27	0	0	1	27	
48022011	สามราษฎร์วิทยา											3	89	26	0	18	44	1 : 0.35	48	2	48	3	89	26	0	18	44	48	0	2	48	
48022012	นาคำราษฎร์รังสฤษดิ์											1	40	0	19	0	19	1 : 0.24		1	17	1	40	0	19	0	19	0	0	1	17	
48022013	นาดีพิทยาคม											1	40	0	22	1	23	1 : 0.46	23	1	23	1	40	0	22	1	23	23	0	1	23	

รายงานผลการรับนักเรียนสถานศึกษาในสังกัดสำนักงานเขตพื้นที่การศึกษามัธยมศึกษานครพนม ปีการศึกษา 2566

โรงเรียน	ชั้นมัธยมศึกษาปีที่ 4																																						
	ห้องพิเศษ										ห้องปกติ										รวมทั้งหมด																		
	แผน					การคัดเลือก					รับไว้					แผน					การคัดเลือก					รับไว้					แผน			การคัดเลือก			รับไว้		
	ห้อง	นักเรียน	น.3	น.3	รวม	อัตรา	เข้าสอบ	เข้าจับฉลาก	ห้อง	นักเรียน	ห้อง	นักเรียน	น.3เต็ม (รับไว้แล้ว)	น.3เต็ม (สมัครใหม่)	น.3	รวม	อัตรา	เข้าสอบ	เข้าจับฉลาก	ห้อง	นักเรียน	ห้อง	นักเรียน	น.3เต็ม (รับไว้แล้ว)	น.3เต็ม (สมัครใหม่)	น.3รวม	รวม	เข้าสอบ	เข้าจับฉลาก	ห้อง	นักเรียน								
48022014	บ้านคำพิทยาคม																																						
48022015	นาหว้าพิทยาคม (สาธิตประจำตำบล)	1	30	45	12	57	1 : 1.90	54		1	30	5	200	70	44	53	167	1 : 0.70	158		5	158	6	230	115	44	65	224	212	0	6	188							
48022016	นาวิราษฎร์รังสรรค์											1	40	0	28	0	28	1 : 0.43			1	25	1	40	0	28	0	28	0	0	1	25							
48022017	ดอนเสียวมงคลพิทยาคม											2	80	6	26	8	40	1 : 1.00			1	38	2	80	6	26	8	40	0	0	1	38							
48022018	อุดมพัฒนศึกษา											2	50	0	15	0	15	1 : 0.22			2	15	2	50	0	15	0	15	0	0	2	15							
48022019	โพนสวรรค์ราษฎร์พัฒนา											7	245	93	15	101	209	1 : 0.85	209		7	209	7	245	93	15	101	209	209	0	7	209							
48022020	ศิวิลศึกษา											3	120	0	35	40	75	1 : 0.94			2	56	3	120	0	35	40	75	0	0	2	56							
48022021	นาพนวิทยา											2	80	0	61	1	62	1 : 0.52			2	62	2	80	0	61	1	62	0	0	2	62							
48022022	พนสงขลพิทยาคม											1	40	2	10	1	13	1 : 0.16			1	11	1	40	2	10	1	13	0	0	1	11							
48022023	พนดงนาหว้าวิทยาสู่											1	40	0	32	1	33	1 : 0.41			1	37	1	40	0	32	1	33	0	0	1	37							
รวมทั้งหมด		21	714	758	164	922	0	866	0	21	630	140	5,409	1,072	2,288	990	4,260	0	2,425	21	129	3,874	161	6,123	1,830	2,288	1,064	5,182	3,291	21	150	4,504							

หมายเหตุ ข้อมูลจากระบบรับนักเรียน ณ วันที่ 18 พฤษภาคม 2566



รายงานสรุปผลการรับนักเรียน ปีการศึกษา 2566

สำนักงานเขตพื้นที่การศึกษามัธยมศึกษานครพนม



นายพิศุทธิ์ กิติศรีวรพันธุ์
ผอ.สพม.นครพนม

"สพม.นครพนม โรงเรียนคุณภาพ 3 5 สู่ปัญญาภูมิเขตชีวิตมีสุข ตามรอยนวัตกรรม"

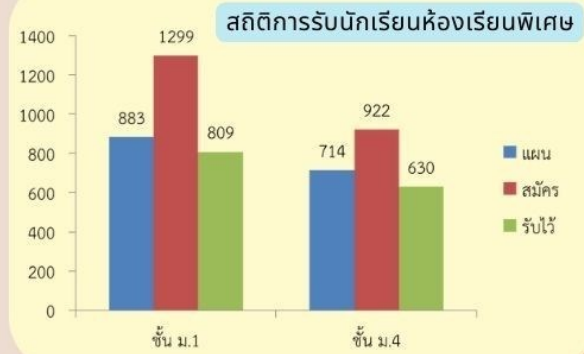

สรุปผลการรับนักเรียน ปีการศึกษา 2566

ชั้น	ห้องปกติ			ห้องพิเศษ			รวมทั้งสิ้น		
	แผน	สมัคร	รับไว้	แผน	สมัคร	รับไว้	แผน	สมัคร	รับไว้
ชั้น ม.1	6,726	5,304	5,100	883	1,299	809	7,609	6,603	5,909
ชั้น ม.4	5,409	4,260	3,874	714	922	630	6,123	5,182	4,504

สรุปผลการดำเนินงานรับนักเรียน ปีการศึกษา 2566

- อัตราการรับนักเรียนชั้นม.1 คิดเป็นร้อยละ 77.66
- อัตราการรับนักเรียนชั้นม.4 คิดเป็นร้อยละ 73.56
- โรงเรียนที่รับนักเรียนเงื่อนไขพิเศษจำนวน 1 แห่ง คือโรงเรียนปิยะมหาราชาลัย ตามข้อ 4 (บุตรบุคลากร) ชั้นม.1 จำนวน 7 คน และชั้นม.4 จำนวน 1 คน
- โรงเรียนที่คณะกรรมการรับนักเรียนระดับเขตอนุมัติให้ปรับแผนการรับนักเรียน เพื่อแก้ปัญหานักเรียนในพื้นที่ จำนวน 3 แห่ง ได้แก่โรงเรียนบ้านแพงพิทยาคม โรงเรียนหนองบัววิทยานุกุล โรงเรียนโคกสว่างประชาสรรค์



ที่มา ระบบรายงานรับนักเรียน 2566 ณ วันที่ 18 พฤษภาคม 2566

รายงานโดย นางสาวสุภัคสร รินทสมบัติ นักวิชาการศึกษานำนาญการ กลุ่มส่งเสริมการจัดการศึกษา สำนักงานเขตพื้นที่การศึกษามัธยมศึกษานครพนม 0951928182

๕. การนำผลจากการมีส่วนร่วมไปปรับปรุงพัฒนาการดำเนินงาน

จากนโยบายและแนวปฏิบัติเกี่ยวกับการรับนักเรียน สังกัดสำนักงานคณะกรรมการขั้นพื้นฐาน และสำนักงานเขตพื้นที่การศึกษามัธยมศึกษานครพนม ปีการศึกษา ๒๕๖๖ ที่ได้กำหนดให้รับนักเรียนในระดับชั้นมัธยมศึกษาปีที่ ๑ และชั้นมัธยมศึกษาปีที่ ๔ จำนวน ๔๐ คน ต่อห้อง และจำนวนห้องเรียนไม่เกินจากแผนการจัดชั้นเรียนรายปี ซึ่งมีผลให้โรงเรียนในสังกัดบางแห่งที่มีอัตราการแข่งขันสูงไม่สามารถรับนักเรียนได้ตามความต้องการของผู้เรียน จึงมีข้อเสนอเพื่อพัฒนา ดังนี้

๑. ควรให้มีปรับปรุงแผนชั้นเรียนรายปี แผนชั้นเรียนเต็มรูปแบบ เขตพื้นที่บริการให้สอดคล้องกับจำนวนประชากรวัยเรียนในพื้นที่ของแต่ละโรงเรียน โดยใช้ข้อมูล ๓ ปีย้อนหลังในการจัดทำแผนการรับนักเรียนในปีการศึกษา ๒๕๖๗ ให้สอดคล้องกับการรายงานผลการดำเนินรับนักเรียนของสำนักงานคณะกรรมการการศึกษาขั้นพื้นฐาน

๒. ควรมีการพัฒนาโรงเรียนให้มีคุณภาพทัดเทียมกัน เพื่อเป็นการลดอัตราการสมัครเข้าเรียนของโรงเรียนที่มีอัตราการแข่งขันสูง

๓. ควรกำหนดสัดส่วนการรับนักเรียนสำหรับโรงเรียนยอดนิยม โรงเรียนขนาดใหญ่ เพื่อไม่ให้ส่งผลกระทบต่อโรงเรียนขนาดกลาง/ขนาดเล็กที่ใกล้เคียงรวมถึงโรงเรียนขยายโอกาสและเขตพื้นที่บริการไม่ควรทับซ้อนกัน สามารถส่งเสริมและพัฒนานักเรียนได้อย่างทั่วถึง

๔. โรงเรียนขนาดเล็กและขนาดกลาง ควรมีการพัฒนาหลักสูตรให้เหมาะสมกับผู้เรียนรวมถึงการสร้างจุดเด่นของสถานศึกษาเพื่อสร้างความมั่นใจให้กับนักเรียนและผู้ปกครองให้ส่งนักเรียนมาเข้าเรียนในโรงเรียนใกล้บ้าน



สำนักงานเขตพื้นที่การศึกษามัธยมศึกษานครพนม กลุ่มส่งเสริมการจัดการศึกษา ฉบับที่ 25/2566



สพม.นครพนม โรงเรียนคุณภาพ 3 วิ สู่ปัญญาคุณภาพ ชีวิตมีความสุข ตามรอยนวัตกรรม



นายฉัตรชัย ไชยมงคล

นายฉัตรชัย ไชยมงคล
รอง ผอ.สพม.นพ.



วันที่ 20 มกราคม 2566 เวลา 09.30 น. ดร.พิศฤกษ์ กิตติศรีวรพันธ์ ผอ.สพม.นพ. มอบหมายให้ นายฉัตรชัย ไชยมงคล รอง ผอ.สพม.นพ. เป็นประธานการประชุมคณะกรรมการรับนักเรียนระดับเขตพื้นที่การศึกษา ปีการศึกษา 2566 ครั้งที่ 2/2565 ณ ห้องประชุมกันเกรา อำเภอเมืองฯ จังหวัดนครพนม เพื่อพิจารณาให้ความเห็นชอบ แผนการรับนักเรียน เขตพื้นที่บริการคุณสมบัตินักเรียนในเขตพื้นที่บริการ สัดส่วนและวิธีการรับนักเรียน จำนวนนักเรียนต่อห้อง และจำนวนห้องเรียน ปีการศึกษา 2566 ของสถานศึกษาในสังกัด สพม.นครพนม

สำนักงานเขตพื้นที่การศึกษามัธยมศึกษานครพนม



จดหมายข่าว

กลุ่มส่งเสริมการจัดการศึกษา



"สพม. นครพนม โรงเรียนคุณภาพ 3 5 สู่ปัญญาคุณมี ชีวิตมีสุข ตามรอยนวัตกรรม"

ดร.พิศุทธิ์ กิติศรีวรพันธุ์
ผอ.สพม.นครพนม

ฉบับที่ 87/2566



วันที่ 11 เมษายน 2566 เวลา 13.30 น. **ดร.พิศุทธิ์ กิติศรีวรพันธุ์ ผอ.สพม.นครพนม** เป็นประธานการประชุม คณะกรรมการรับนักเรียนระดับเขตพื้นที่การศึกษามัธยมศึกษานครพนมเพื่อประชุมการพิจารณาให้ความเห็นชอบ การขยายห้องเรียนของโรงเรียนที่รับนักเรียนเกินแผนการรับนักเรียน ปีการศึกษา 2566 ของสถานศึกษาในสังกัด จำนวน 3 แห่ง เพื่อสร้างโอกาส ความเสมอภาคและเท่าเทียมทางการศึกษาของนักเรียนในสังกัด ณ ห้องประชุม กันเกรา สำนักงานเขตพื้นที่การศึกษามัธยมศึกษานครพนม อำเภอเมืองฯ จังหวัดนครพนม



รายงานข่าว โดย นางสาวสุนันท์ เสมามู นักวิชาการศึกษาปฏิบัติการ โทร 095-5093252
สพม. นครพนม เลขที่ 42 ถนนปิยะมหาราชาลัย อ.เมือง จ.นครพนม 48000 โทร 042 516 217
[HTTPS://WWW.SESAONKP.GO.TH](https://www.sesaonkp.go.th) FACEBOOK :กลุ่มส่งเสริมการศึกษา สพม. นครพนม



สำนักงานเขตพื้นที่การศึกษามัธยมศึกษานครพนม

กลุ่มส่งเสริมการจัดการศึกษา ฉบับที่ 85/2566



สพม.นครพนม โรงเรียนคุณภาพ 3 วิ สู่ปัญญาคุณภาพ ชีวิตมีสุข ตามรอยนวัตกรรม



นายจิตรชัย ไชยมงคล
รอง ผอ.สพม.นพ.



วันพุธที่ 5 เมษายน 2566 เวลา 13.30 น. นายพิศุทธิ์ กิติศรีวรพันธุ์
ผอ.สพม.นครพนม มอบหมายให้นายจิตรชัย ไชยมงคล รอง ผอ.สพม.นครพนม
เป็นประธานการประชุมคณะกรรมการพิจารณาจัดหาที่เรียน ปีการศึกษา 2566
ณ ห้องรับรอง สพม.นครพนม โดยมีผู้ยื่นความจำนงจัดหาที่เรียนชั้นปีมัธยมศึกษา
ปีที่ 1 จำนวน 107 คน และชั้นมัธยมศึกษาปีที่ 4 จำนวน 126 คน



สำนักงานเขตพื้นที่การศึกษามัธยมศึกษานครพนม

กลุ่มส่งเสริมการจัดการศึกษา

ฉบับที่ 80/2566

สพม.นครพนม โรงเรียนคุณภาพ 3 วิ สู่ปัญญาอุดม ชีวิตมีสุข ตามรอยนวัตกรรม



นางจิระนันท์ เมืองจันทร์
ผอ.กลุ่มส่งเสริมการจัดการศึกษา



วันเสาร์ที่ 26 มีนาคม 2566 เวลา 08.30 น. นายพิศุทธิ์ กิติศรีวรพันธุ์ ผอ.สพม.นครพนม มอบหมายให้นางจิระนันท์ เมืองจันทร์ ผอ.กลุ่มส่งเสริมการจัดการศึกษาพร้อมคณะลงพื้นที่ติดตามการสอบคัดเลือกนักเรียนห้องเรียนปกติชั้นม.4 ปีการศึกษา 2566 พร้อมให้กำลังใจนักเรียนที่เข้าสอบพบปะพูดคุยกับผู้ปกครอง ผู้บริหาร และคณะครู ณ โรงเรียนปิยะมหาราชาลัย และโรงเรียนนครพนมวิทยาคม

ภาพ/ข่าว สุภัทธร รินทสมบัติ กลุ่มส่งเสริมการจัดการศึกษา สพม.นครพนม
42 ถนนปิยะมหาราชาลัย ตำบลในเมือง อำเภอเมือง จังหวัดนครพนม 48000 โทรศัพท์ 042516217
<https://www.sesaonkp.go.th>



สำนักงานเขตพื้นที่การศึกษามัธยมศึกษานครพนม

กลุ่มส่งเสริมการจัดการศึกษา ฉบับที่ 79/2566

สพม.นครพนม โรงเรียนคุณภาพ 3 วิ สู่ปัญญาอุดม ชีวิตมีสุข ตามรอยนวัตกรรม



นางจิระนันท์ เมืองจันทร์
ผอ.กลุ่มส่งเสริมการจัดการศึกษา



วันเสาร์ที่ 25 มีนาคม 2566 เวลา 08.00 น. นายพิศุทธิ์ กิติศรีวรพันธุ์ ผอ.สพม.นครพนม มอบหมายให้นางจิระนันท์ เมืองจันทร์ ผอ.กลุ่มส่งเสริมการจัดการศึกษาพร้อมคณะลงพื้นที่ติดตามการสอบคัดเลือกนักเรียนห้องเรียนปกติชั้นม.1 ปีการศึกษา 2566 พร้อมให้กำลังใจนักเรียนที่เข้าสอบพบปะพูดคุยกับผู้ปกครอง ผู้บริหาร และคณะครู ณ โรงเรียนปิยะมหาราชาลัย และโรงเรียนนครพนมวิทยาคม



สำนักงานเขตพื้นที่การศึกษามัธยมศึกษานครพนม

จดหมายข่าว

ฉบับที่ ๕๕/๒๕๖๖

กลุ่มส่งเสริมการจัดการศึกษา

“สพม.นครพนม โรงเรียนคุณภาพ ๓ วิ สู่ปัญญาภูมิทัศน์ชีวิตมีสุข ตามรอยนวัตกรรม”



ดร.พิศุทธิ์ กิติศรีวงษ์
ผอ.สพม.นครพนม

ตรวจเยี่ยม กำกับ ติดตามการสอบคัดเลือกนักเรียนเข้าห้องเรียนพิเศษ
ชั้นมัธยมศึกษาปีที่ ๔ ปีการศึกษา ๒๕๖๖



วันอาทิตย์ ที่ ๕ มีนาคม ๒๕๖๖ เวลา ๐๘.๐๐ น. ดร.พิศุทธิ์ กิติศรีวงษ์ ผอ.สพม.นครพนม พร้อมด้วย นางจิระนันท์ เมืองจันทร์ ผอ.กลุ่มส่งเสริมการจัดการศึกษา นายชำนาญศิลป์ สุวรรณไตร ศึกษาพิเศษ นางสาวธิดารัตน์ อธิภัทรสถาพร นักวิชาการศึกษาปฏิบัติการ และนางสาวสุกัญญา เสทลีสุข เจ้าพนักงานธุรการปฏิบัติงาน ลงพื้นที่ตรวจเยี่ยม กำกับ ติดตามการสอบคัดเลือกนักเรียนเข้าห้องเรียนพิเศษ ชั้นมัธยมศึกษาปีที่ ๔ ปีการศึกษา ๒๕๖๖ พร้อมให้กำลังใจนักเรียนที่เข้าสอบ พบปะพูดคุยกับผู้ปกครอง ผู้บริหารสถานศึกษา และคณะครู ณ โรงเรียนอนุเทพพัฒนา โรงเรียนนครพนมวิทยาคม และโรงเรียนปิยะมหาราชาลัย

รายงานข่าวโดย : น.ส.สุกัญญา เสทลีสุข ตำแหน่ง เจ้าพนักงานธุรการปฏิบัติงาน โทร ๐๙๘-๑๗๖๕๑๗๖
สพม.นครพนม เลขที่ ๔๒ ถนนปิยะมหาราชาลัย อ.เมือง จ.นครพนม ๔๘๐๐๐ โทร ๐๔๒-๕๑๓๙๗๓
<https://www.sesaonkp.go.th> Facebook : ส่งเสริมการจัดการศึกษา สพม นครพนม



QR-Code
กลุ่มส่งเสริมการจัดการศึกษา

รายงานการประชุมคณะกรรมการรับนักเรียนของสำนักงานเขตพื้นที่การศึกษามัธยมศึกษา นครพนม
ปีการศึกษา ๒๕๖๖
ครั้งที่ ๑/๒๕๖๖

วันศุกร์ ที่ ๖ เดือนมกราคม พ.ศ. ๒๕๖๖
ณ ห้องประชุมกันเกรา สำนักงานเขตพื้นที่การศึกษามัธยมศึกษา นครพนม

ผู้มาประชุม

๑. นายพิศุทธิ์ กิติศรีวรพันธุ์	ผอ.สพม.นครพนม	ประธานกรรมการ
๒. นายฉัตรชัย ไชยมงค์	รอง ผอ.สพม.นครพนม	รองประธานกรรมการ
๓. นายสินธ์ สิงห์ศรี	ผอ. รร. นครพนมวิทยาคม	กรรมการ
๔. นายอภิเชษฐ์ สุนทรส	ผอ.รร.ปิยะมหาราชาลัย	กรรมการ
๕. นายสนั่น เมตุลา	ผอ.ร.ร.สหราษฎร์รังสฤษดิ์	กรรมการ
๖. นางอมรรัตน์ สุทธิสาร	ผอ.กลุ่มส่งเสริมการจัดการศึกษา ผอ.สพป.นพ ๑	กรรมการ
๗. นางวัชรภรณ์ ทีสุกะ	รก.ผอ.กลุ่มส่งเสริมการจัดการศึกษา ผอ.สพป.นพ ๒	กรรมการ
๘. นางจิระนันท์ เมืองจันทร์	ผอ.กลุ่มส่งเสริมการจัดการศึกษา	กรรมการและเลขานุการ
๙. นางสาวสุภัคศร รินทสมบัติ	นักวิชาการศึกษาชำนาญการ	ผู้ช่วยเลขานุการ

ผู้ไม่มาประชุม

๑. นายกเทศมนตรีเมืองนครพนม ติดราชากร

ผู้เข้าร่วมประชุม

๑. นายกัมปนาท คำประสังข์ รองผู้อำนวยการโรงเรียนนครพนมวิทยาคม
๒. นางสาวชะไมมาศ กุลศรี นักจิตวิทยาโรงเรียนฯ

เริ่มประชุมเวลา...๐๙.๓๐.....น.

ระเบียบวาระที่ ๑ เรื่องประธานแจ้งให้ที่ประชุมทราบ

นายพิศุทธิ์ กิติศรีวรพันธุ์ ผู้อำนวยการสำนักงานเขตพื้นที่การศึกษามัธยมศึกษา นครพนม
ประธานที่ประชุม ขอขอบคุณคณะกรรมการฯที่เข้าร่วมประชุม และอวยพรปีใหม่
ที่ประชุม รับทราบ

ระเบียบวาระที่ ๒ เรื่องการรับรองรายงานการประชุมครั้งที่แล้ว

- ประธานฯ แจ้งที่ประชุมว่าเป็นการประชุมครั้งแรกจึงไม่มีรับรองรายงานการประชุมครั้งที่แล้ว
- ไม่มี (เนื่องจากเป็นการประชุมครั้งแรก)

ที่ประชุม รับทราบ

ระเบียบวาระที่ ๓ เรื่องเสนอที่ประชุมทราบ

ประธานที่ประชุมมอบนางจิระนันท์ เมืองจันทร์ เลขานุการชี้แจงรายละเอียดต่อที่ประชุมดังนี้
๓.๑ ประกาศสำนักงานคณะกรรมการการศึกษาขั้นพื้นฐาน เรื่อง นโยบายและแนวปฏิบัติ
เกี่ยวกับการรับนักเรียน สังกัดสำนักงานคณะกรรมการการศึกษาขั้นพื้นฐาน ปีการศึกษา ๒๕๖๖ ประกาศ
ณ วันที่ ๒๑ ตุลาคม พ.ศ. ๒๕๖๕ ประกอบด้วย

- ข้อ ๑. หลักการ
ข้อ ๒ บทบาทขององค์กรและคณะกรรมการที่เกี่ยวข้อง
ข้อ ๓ แนวปฏิบัติ
ข้อ ๔ จำนวนนักเรียนต่อห้อง

/ที่ประชุม รับทราบ...

ที่ประชุม รับทราบ

๓.๒ คำสั่งคณะกรรมการศึกษาธิการจังหวัดนครพนม ที่ ๑๒ /๒๕๖๖ เรื่อง แต่งตั้ง คณะกรรมการนักเรียนของสำนักงานเขตพื้นที่การศึกษามัธยมศึกษา นครพนม ประจำปีการศึกษา ๒๕๖๖ ลงวันที่ ๕ มกราคม ๒๕๖๖ (เอกสารหน้า ๑๗-๑๘) โดยได้รับความเห็นชอบจากคณะกรรมการศึกษาธิการ จังหวัดนครพนม เมื่อวันที่ ๑๙ ธันวาคม ๒๕๖๕

ที่ประชุม รับทราบ

๓.๓ บทบาทของคณะกรรมการรับนักเรียนระดับสำนักงานเขตพื้นที่การศึกษา ตามประกาศของสำนักงานคณะกรรมการการศึกษาขั้นพื้นฐาน (เอกสารหน้า ๘)

๑) พิจารณาแนวปฏิบัติเกี่ยวกับการรับนักเรียน สังกัดสำนักงานคณะกรรมการ การศึกษาขั้นพื้นฐาน ปีการศึกษา ๒๕๖๖ ของสำนักงานเขตพื้นที่การศึกษา เพื่อเสนอคณะกรรมการ ศึกษาธิการจังหวัด พิจารณาให้ความเห็นชอบ

๒) ให้ความเห็นชอบและแต่งตั้งคณะกรรมการรับนักเรียนระดับโรงเรียนที่โรงเรียน เสนอตามความเหมาะสมของบริบทแต่ละพื้นที่ โดยให้ผู้อำนวยการสำนักงานเขตพื้นที่การศึกษาเป็นผู้ลงนาม ในคำสั่งแต่งตั้ง

๓) ดูแลการรับนักเรียนภายในเขตพื้นที่การศึกษาและร่วมกับเขตพื้นที่การศึกษาอื่น ภายในจังหวัด ให้เป็นไปด้วยความเรียบร้อย มีความบริสุทธิ์ ยุติธรรม เป็นธรรม เสมอภาค โปร่งใส และ ตรวจสอบได้ ตามหลักธรรมาภิบาล รวมทั้งกำหนดแนวทางรณรงค์ให้เด็กในเขตพื้นที่การศึกษาที่อยู่ในระดับ การศึกษาภาคบังคับและระดับการศึกษาขั้นพื้นฐานทุกคน ได้เข้าเรียนตามความเหมาะสม

๔) กำหนดมาตรการป้องกัน ป้องปราม กำกับ ติดตามให้การรับนักเรียน เป็นไปด้วยความสุจริต มีความบริสุทธิ์ ยุติธรรม เป็นธรรม เสมอภาค โปร่งใส และตรวจสอบได้

๕) ให้ความเห็นชอบแผนการรับนักเรียน จำนวนห้องเรียน ของโรงเรียนในสังกัด สำนักงานเขตพื้นที่การศึกษา ยกเว้นแผนการรับนักเรียนระดับชั้นอนุบาล ๑ (๓ ปีบริบูรณ์) ซึ่งต้องเสนอ คณะกรรมการศึกษาธิการจังหวัดให้ความเห็นชอบ

๖) กลั่นกรอง ตรวจสอบ เขตพื้นที่บริการของโรงเรียนในสังกัดสำนักงานเขตพื้นที่ การศึกษา

๗) ให้ความเห็นชอบคุณสมบัติของผู้สมัครเข้าเรียนในเขตพื้นที่บริการ สัดส่วนการ รับนักเรียน วิธีการคัดเลือกนักเรียน จำนวนนักเรียนต่อห้อง และการรับนักเรียนเงื่อนไขพิเศษนอกเหนือจาก ๔ ข้อตามที่กำหนดไว้ในข้อ ๓.๗ ของโรงเรียนในสังกัดสำนักงานเขตพื้นที่การศึกษา

๘) ป้องกัน วินิจฉัย และแก้ไขปัญหาเรื่องการรับนักเรียน ปีการศึกษา ๒๕๖๖ ภายในเขตพื้นที่การศึกษาให้ได้ข้อยุติ

ที่ประชุม รับทราบ

๓.๔ รายงานแผนชั้นเรียนเต็มรูประยะ ๕ ปี และแผนชั้นเรียนรายปี ปีการศึกษา ๒๕๖๖ โรงเรียนในสังกัดสำนักงานเขตพื้นที่การศึกษามัธยมศึกษา นครพนม (เอกสาร ๑)

ที่ประชุม รับทราบ

๓.๕ ข้อสังเกตและข้อเสนอแนะเพื่อป้องกันการทุจริตในการเรียกรับทรัพย์สินหรือประโยชน์ตอบแทนเพื่อโอกาสในการเข้าเรียนในสถานศึกษาสังกัดสำนักงานคณะกรรมการการศึกษาขั้นพื้นฐานของสำนักงาน ป.ป.ช. โดยเป็นข้อมูลที่ได้จากการลงพื้นที่ตรวจสอบติดตาม และสังเกตการณ์การดำเนินการรับนักเรียน ปีการศึกษา '๒๕๖๔ - ๒๕๖๕ ในเขตพื้นที่กรุงเทพมหานครและส่วนภูมิภาค โดยพบประเด็นสำคัญเกี่ยวกับการดำเนินการรับนักเรียน ดังนี้

๑) การรับนักเรียนเงื่อนไขพิเศษ ที่นอกเหนือไปจาก ๔ ข้อ

๒) โรงเรียนบางแห่งไม่มีการแจ้งรายละเอียดการเก็บเงินบำรุงการศึกษาไว้ในประกาศรับนักเรียน

๓) มีการเก็บค่าสมาคมผู้ปกครองนอกเหนือจากค่าบำรุงการศึกษา และไม่คืนเงินส่วนที่เกิน

๔) การประกาศผลสอบคัดเลือก พบว่า โรงเรียนบางแห่งไม่มีการประกาศเผยแพร่หลักเกณฑ์การรับนักเรียนก่อนการรับสมัคร ดังนั้น สพฐ. จึงขอให้ สพท. แจ้งสถานศึกษาเพื่อทราบและถือปฏิบัติโดยเคร่งครัด

ที่ประชุม รับทราบ และขอให้สำนักงานเขตพื้นที่การศึกษากำกับและแจ้งให้สถานศึกษาในสังกัดทราบและดำเนินการดังนี้

๑. หากสถานศึกษาในสังกัดมีการรับนักเรียนเงื่อนไขพิเศษที่นอกเหนือไปจาก ๔ ข้อ ให้แจ้งมาที่ สพม.นครพนม เพื่อขอความเห็นชอบจากคณะกรรมการรับนักเรียนระดับเขตพื้นที่การศึกษาก่อนที่จะประกาศรับนักเรียนและประกาศหลักเกณฑ์การรับสมัครนักเรียนเงื่อนไขพิเศษ ความสามารถพิเศษและห้องเรียนปกติก่อนการรับสมัคร

๒. ให้สถานศึกษาแจ้งขออนุมัติการเก็บเงินบำรุงการศึกษา ปีการศึกษา ๒๕๖๖ เพื่อเสนอคณะกรรมการพิจารณาการจัดเก็บเงินบำรุงการศึกษา ปีการศึกษา ๒๕๖๖ สพม.นครพนมพิจารณาและระบุรายละเอียดการเก็บเงินบำรุงการศึกษาในประกาศรับนักเรียนด้วย

๓.๖ เลขาฯ นการฯ แจ้ง รายงานผลการดำเนินงานรับนักเรียนในปีการศึกษา ๒๕๖๕ พบว่าการรับนักเรียนปีการศึกษา ๒๕๖๕ มีสถานศึกษาบางแห่งในสังกัด สพม.นครพนม มีจำนวนรับนักเรียน เกินแผนการรับนักเรียนเนื่องจากสถานการณ์การแพร่ระบาดของโรคติดเชื้อไวรัสโคโรนา ๒๐๑๙ ทำให้นักเรียนและผู้ปกครองไม่ส่งบุตรเข้าเรียนในสถานศึกษาอื่นนอกพื้นที่จังหวัด ส่งผลให้คณะกรรมการรับนักเรียนฯ ต้องแก้ปัญหาโดยการเพิ่มจำนวนห้องเรียนให้กับโรงเรียนดังกล่าวเป็นกรณีพิเศษ

ที่ประชุม รับทราบ

ระเบียบวาระที่ ๔ เรื่องที่เสนอให้ที่ประชุมพิจารณา

ประธานที่ประชุมมอบนางจิระนันท์ เมืองจันทร์ เลขานุการชี้แจงรายละเอียดต่อที่ประชุมดังนี้

๔.๑ การพิจารณา ร่างประกาศแนวปฏิบัติเกี่ยวกับการรับนักเรียนสังกัดสำนักงานคณะกรรมการการศึกษาขั้นพื้นฐาน ปีการศึกษา ๒๕๖๖ ของสำนักงานเขตพื้นที่การศึกษา

คำขอ

สำนักงานเขตพื้นที่ศึกษามัธยมศึกษานครพนม ขอความเห็นชอบร่างประกาศแนวปฏิบัติเกี่ยวกับการรับนักเรียนสังกัดสำนักงานเขตพื้นที่ศึกษามัธยมศึกษา นครพนม ปีการศึกษา ๒๕๖๖ ดังแนบ

กฎหมาย ระเบียบ และหลักเกณฑ์ที่เกี่ยวข้อง

นโยบายและแนวปฏิบัติเกี่ยวกับการรับนักเรียน สังกัดสำนักงานคณะกรรมการการศึกษาขั้นพื้นฐาน ปีการศึกษา ๒๕๖๖ (เอกสารหน้า๕-๑๖)

/รายละเอียด...

รายละเอียดประกอบการพิจารณา

ตามประกาศนโยบายและแนวปฏิบัติเกี่ยวกับการรับนักเรียน สังกัดสำนักงานคณะกรรมการการศึกษาขั้นพื้นฐาน ปีการศึกษา ๒๕๖๖ ลงวันที่ ๒๑ ตุลาคม ๒๕๖๕ ข้อ ๒.๔ บทบาทของคณะกรรมการการรับนักเรียนระดับเขตพื้นที่การศึกษา “๒.๔.๑ พิจารณาแนวปฏิบัติเกี่ยวกับการรับนักเรียน สังกัดสำนักงานคณะกรรมการการศึกษาขั้นพื้นฐาน ปีการศึกษา ๒๕๖๖ ของสำนักงานเขตพื้นที่การศึกษา เพื่อเสนอคณะกรรมการศึกษาธิการจังหวัด พิจารณาให้ความเห็นชอบ”

การวิเคราะห์และความเห็นของสำนักงานเขตพื้นที่การศึกษามัธยมศึกษา นครพนม สำนักงานเขตพื้นที่การศึกษามัธยมศึกษา นครพนม ได้จัดทำร่างประกาศแนวปฏิบัติเกี่ยวกับการรับนักเรียน สังกัดสำนักงานเขตพื้นที่การศึกษามัธยมศึกษา นครพนม ปีการศึกษา ๒๕๖๖ ซึ่งใช้ข้อความของประกาศสำนักงานคณะกรรมการการศึกษาขั้นพื้นฐาน เป็นหลักในส่วนที่เกี่ยวข้องกับการศึกษาระดับมัธยมศึกษา (เอกสารหน้า ๑๙-๒๗)

จึงเสนอที่ประชุมเพื่อโปรดพิจารณา

มติที่ประชุม คณะกรรมการฯ ได้พิจารณาและเห็นชอบร่างประกาศแนวปฏิบัติการรับนักเรียน สำนักงานเขตพื้นที่การศึกษามัธยมศึกษา นครพนม ปีการศึกษา ๒๕๖๖ ที่สำนักงานเขตพื้นที่การศึกษามัธยมศึกษา นครพนม เสนอ โดยยึดตามนโยบายและแนวปฏิบัติการรับนักเรียนของสำนักงานคณะกรรมการการศึกษาขั้นพื้นฐาน และเพิ่มเติมในส่วนมาตรการป้องกัน ป้องปราม กำกับติดตามการรับนักเรียนให้เป็นไปตามแนวปฏิบัติของสำนักงานคณะกรรมการการศึกษาขั้นพื้นฐาน

๔.๒ การพิจารณาให้ความเห็นชอบการแต่งตั้งคณะกรรมการรับนักเรียนระดับโรงเรียน ปีการศึกษา ๒๕๖๖ จำนวน ๕๑ โรงเรียน (เอกสารหน้า ๒๘-๘๗)

คำขอ

สำนักงานเขตพื้นที่การศึกษามัธยมศึกษา นครพนม ขอความเห็นชอบการแต่งตั้งคณะกรรมการรับนักเรียนระดับโรงเรียน ปีการศึกษา ๒๕๖๖

ตามประกาศนโยบายและแนวปฏิบัติเกี่ยวกับการรับนักเรียน สังกัดสำนักงานคณะกรรมการการศึกษาขั้นพื้นฐาน ปีการศึกษา ๒๕๖๖ ลงวันที่ ๒๑ ตุลาคม ๒๕๖๕

ข้อ ๒.๔ บทบาทของคณะกรรมการการรับนักเรียนระดับเขตพื้นที่การศึกษา “๒.๔.๒ ให้ความเห็นชอบและแต่งตั้งคณะกรรมการรับนักเรียนระดับโรงเรียน ที่โรงเรียนเสนอตามความเหมาะสมของบริบทแต่ละพื้นที่ โดยให้ผู้อำนวยการสำนักงานเขตพื้นที่การศึกษาเป็นผู้ลงนามในคำสั่งแต่งตั้ง”

ข้อ ๒.๗ บทบาทของคณะกรรมการรับนักเรียนระดับโรงเรียน

๒.๗.๑ กลั่นกรองแผนการรับนักเรียน สัดส่วนการรับนักเรียน วิธีการคัดเลือกนักเรียนของโรงเรียน เพื่อคณะกรรมการรับนักเรียนระดับเขตพื้นที่การศึกษาพิจารณาให้ความเห็นชอบ ยกเว้นแผนการรับนักเรียนระดับชั้นอนุบาล ๑ (๓ ปีบริบูรณ์) ซึ่งต้องเสนอต่อไปยังคณะกรรมการศึกษาธิการจังหวัด ให้ความเห็นชอบ

๒.๗.๒ ดูแลการรับนักเรียนของโรงเรียนให้เป็นไปด้วยความเรียบร้อย

๒.๗.๓ กำหนดมาตรการป้องกัน กำกับ ติดตามให้การรับนักเรียนของโรงเรียน เป็นไปด้วยความสุจริต โปร่งใส ตรวจสอบได้ ยุติธรรม และเสมอภาค

๒.๗.๔ ป้องกันและแก้ไขปัญหาเรื่องการรับนักเรียนปีการศึกษา ๒๕๖๖ ภายในโรงเรียนให้ได้ข้อยุติ

การวิเคราะห์และความคิดเห็นของสำนักงานเขตพื้นที่การศึกษามัธยมศึกษานครพนม

สำนักงานเขตพื้นที่การศึกษามัธยมศึกษานครพนม ได้รวบรวมร่างคำสั่งคณะกรรมการรับนักเรียนของโรงเรียน ปีการศึกษา ๒๕๖๖ ในสังกัด จำนวน ๕๑ โรงเรียน (เอกสารหน้า ๓๐-๘๗)

จึงเสนอที่ประชุมเพื่อโปรดพิจารณา

มติที่ประชุม คณะกรรมการฯ มีมติเห็นชอบตามร่างคำสั่งคณะกรรมการรับนักเรียนระดับโรงเรียนตามความเหมาะสมของบริบทของโรงเรียนที่เสนอโดยให้ฝ่ายเลขานุการดำเนินการดังนี้

๑. ตรวจสอบความถูกต้องของรายชื่อและตำแหน่งของคณะกรรมการ
๒. ตรวจสอบรูปแบบของคำสั่งและบทบาทหน้าที่ให้เป็นรูปแบบเดียวกัน
๓. ประสานขอให้โรงเรียนโพธิ์สวรรค์ราษฎร์พัฒนาแก้ไขรายชื่อคณะกรรมการรับนักเรียนให้มีการมีส่วนร่วมจากผู้แทนผู้ปกครองหรือองค์กรปกครองส่วนท้องถิ่นด้วย

๔. แก้ไขรายชื่อผู้บริหารสถานศึกษาของโรงเรียนกุตาไก้วิทยาคมและโรงเรียนวังกระแสบัณฑิตวิทยา
ระเบียบวาระที่ ๕ เรื่องอื่นๆ (ถ้ามี)

๑. ฝ่ายเลขานุการฯ เสนอที่ประชุมว่า สำนักงานเขตพื้นที่การศึกษามัธยมศึกษานครพนม จะจัดทำคำสั่งและจัดส่งให้สถานศึกษาเพื่อดำเนินการจัดทำ แผนการรับนักเรียน เขตพื้นที่บริการ สัดส่วนและวิธีการรับนักเรียน คุณสมบัตินักเรียนในเขตพื้นที่บริการ จำนวนห้องเรียน และจำนวนนักเรียนต่อห้องเสนอคณะกรรมการสถานศึกษาขั้นพื้นฐานและคณะกรรมการรับนักเรียนระดับโรงเรียนต่อไป และจัดส่งให้ สพม.นครพนม ภายในวันที่ ๑๘ มกราคม ๒๕๖๖ โดยขอเรียนเชิญคณะกรรมการฯ เข้าร่วมประชุม คณะกรรมการรับนักเรียนฯ อีกครั้งในวันที่ ๒๐ มกราคม ๒๕๖๖

ที่ประชุม รับทราบ

เลิกประชุมเวลา.....๑๒.๐๐.....น.

ลงชื่อ.......... ผู้ช่วยเลขานุการ
(...นางสาวสุภัคศร รินทสมบัติ....)
ผู้จัดรายงานการประชุม

ลงชื่อ..........กรรมการและเลขานุการ
(นางจีระนันท์ เมืองจันทร์)
ผู้ตรวจรายงานการประชุม

รายงานการประชุมคณะกรรมการรับนักเรียนของสำนักงานเขตพื้นที่การศึกษามัธยมศึกษา นครพนม
ปีการศึกษา ๒๕๖๖
ครั้งที่ ๒/๒๕๖๖

วันศุกร์ ที่ ๒๐ เดือนมกราคม พ.ศ. ๒๕๖๖

ณ ห้องประชุมกันเกรา สำนักงานเขตพื้นที่การศึกษามัธยมศึกษา นครพนม

ผู้มาประชุม

๑. นายฉัตรชัย ไชยมงค์	รอง ผอ.สพม.นครพนม	รองประธานกรรมการ
๒. นางสุพรรณิ หล้าดี	แทน นายกเทศมนตรีเมืองนครพนม	กรรมการ
๓. นายสินธ์ สิงห์ศรี	ผอ. รร. นครพนมวิทยาคม	กรรมการ
๔. นางสาวสุรีย์ ฉายวงษ์	แทน ผอ.รร.ปิยะมหาราชาลัย	กรรมการ
๕. นายสนั่น เมตุลา	ผอ.ร.ร.สหราษฎร์รังสฤษดิ์	กรรมการ
๖. นางอมรรัตน์ สุทธิสาร	ผอ.กลุ่มส่งเสริมการจัดการศึกษา ผอ.สพป.นพ ๑	กรรมการ
๗. นางจิระนันท์ เมืองจันทร์	ผอ.กลุ่มส่งเสริมการจัดการศึกษา	กรรมการและเลขานุการ
๘. นางสาวสุภัคสร รินทสมบัติ	นักวิชาการศึกษาชำนาญการ	ผู้ช่วยเลขานุการ

ผู้ไม่มาประชุม

๑. นายพิศุทธิ์ กิตติศรีวรพันธุ์	ผอ.สพม.นครพนม	ติตราชการ
๒. นางวัชรภรณ์ ทีสุกะ	รก.ผอ.กลุ่มส่งเสริมการจัดการศึกษา ผอ.สพป.นพ ๒	ติตราชการ

เริ่มประชุมเวลา...๐๙.๓๐.....น.

ระเบียบวาระที่ ๑ เรื่องประธานแจ้งให้ที่ประชุมทราบ

นายพิศุทธิ์ กิตติศรีวรพันธุ์ ผู้อำนวยการสำนักงานเขตพื้นที่การศึกษามัธยมศึกษา นครพนม ประธานกรรมการติตราชการจึงมอบหมายให้นายฉัตรชัย ไชยมงค์ รองผอ.สพม.นครพนม เป็นประธานการประชุม ในครั้งนี้

ที่ประชุม รับทราบ

ระเบียบวาระที่ ๒ เรื่องการรับรองรายงานการประชุมครั้งที่แล้ว

ประธานที่ประชุมแจ้งให้ที่ประชุมตรวจสอบรายงานการประชุม ครั้งที่ ๑/๒๕๖๖ วันที่ ๖ มกราคม ๒๕๖๖ (เอกสารหน้า ๖-๑๐)

ที่ประชุม รับรองรายงานการประชุมครั้งที่ ๑ /๒๕๖๖ วันที่ ๒๐ มกราคม ๒๕๖๖

ระเบียบวาระที่ ๓ เรื่องเสนอที่ประชุมทราบ

ประธานที่ประชุมมอบนางจิระนันท์ เมืองจันทร์ เลขานุการชี้แจงรายละเอียดต่อที่ประชุมดังนี้

๓.๑ การส่งคำสั่งคณะกรรมการรับนักเรียนระดับโรงเรียน ปีการศึกษา ๒๕๖๖ ในสังกัด ทั้ง ๕๑ โรงเรียนเรียบร้อยตามหนังสือ สำนักงานเขตพื้นที่การศึกษามัธยมศึกษา นครพนมที่ ศธ ๐๔๓๐๕/ ว ๗๐ ลงวันที่ ๖ มกราคม ๒๕๖๖ (เอกสารหน้า ๑๑)

ที่ประชุม รับทราบ

๓.๒ การสร้างประกาศนโยบายและแนวปฏิบัติเกี่ยวกับการรับนักเรียน สังกัดสำนักงานเขตพื้นที่การศึกษามัธยมศึกษา นครพนม ปีการศึกษา ๒๕๖๖ที่ ศธ ๐๔๓๐๕/ ว ๗๑ ลงวันที่ ๖ มกราคม ๒๕๖๖ (เอกสารหน้า ๑๒)

ที่ประชุม รับทราบ

๓.๓ สำนักงานเขตพื้นที่การศึกษามัธยมศึกษานครพนมได้ประกาศจัดตั้งศูนย์ประสานงานการรับนักเรียน ปีการศึกษา ๒๕๖๖ และแต่งตั้งคณะกรรมการประจำศูนย์ ตามคำสั่ง สพม.นครพนม ที่ ๓๙๖ /๒๕๖๕ ลงวันที่ ๖ ธันวาคม ๒๕๖๕ (เอกสารหน้า ๑๓-๑๗)

ที่ประชุม รับทราบ

๓.๔ คำสั่งสำนักงานศึกษาธิการจังหวัดนครพนม ที่ ๑๒/๒๕๖๖ เรื่อง แต่งตั้งคณะกรรมการรับนักเรียนของสำนักงานเขตพื้นที่การศึกษามัธยมศึกษานครพนม ประจำปีการศึกษา ๒๕๖๖ ลงวันที่ ๕ มกราคม ๒๕๖๖ (เอกสารหน้า ๑๘-๑๙)

ที่ประชุม รับทราบ

๓.๕ ประกาศ นโยบายและแนวปฏิบัติเกี่ยวกับการรับนักเรียน สังกัดสำนักงานคณะกรรมการศึกษาขั้นพื้นฐาน ปีการศึกษา ๒๕๖๖ ลงวันที่ ๒๑ ตุลาคม ๒๕๖๕ (เอกสารหน้า ๒๐-๒๙)

ที่ประชุม รับทราบ

๓.๕ ข้อมูลสถานศึกษาที่เสนอขอความเห็นชอบแผนการรับนักเรียน เขตพื้นที่บริการ คุณสมบัติของผู้สมัครเข้าเรียนในเขตพื้นที่บริการ สัดส่วนการรับนักเรียนในเขตพื้นที่บริการต่อนอกเขตพื้นที่บริการ จำนวนห้องเรียนและจำนวนนักเรียนต่อห้อง (เอกสารหน้า ๓๖-๔๖)

ที่ประชุม รับทราบ

ระเบียบวาระที่ ๔ เรื่องที่เสนอให้ที่ประชุมพิจารณา

ประธานที่ประชุมมอบนางจิระนันท์ เมืองจันทร์ เลขานุการชี้แจงรายละเอียดต่อที่ประชุมดังนี้

๔.๑ การพิจารณาให้ความเห็นชอบแผนการรับนักเรียน จำนวนห้องเรียน ของโรงเรียน
ในสังกัดสำนักงานเขตพื้นที่การศึกษามัธยมศึกษานครพนม ปีการศึกษา ๒๕๖๖

คำขอ

สำนักงานเขตพื้นที่การศึกษามัธยมศึกษานครพนม ขอความเห็นชอบแผนการรับนักเรียน จำนวนห้องเรียนของโรงเรียนในสังกัดสำนักงานเขตพื้นที่การศึกษามัธยมศึกษานครพนม ปีการศึกษา ๒๕๖๖

กฎหมาย ระเบียบ และหลักเกณฑ์ที่เกี่ยวข้อง

ประกาศ นโยบายและแนวปฏิบัติเกี่ยวกับการรับนักเรียน สังกัดสำนักงานคณะกรรมการศึกษาขั้นพื้นฐาน ปีการศึกษา ๒๕๖๖ ลงวันที่ ๒๑ ตุลาคม ๒๕๖๕

รายละเอียดประกอบการพิจารณา

ตามประกาศนโยบายและแนวปฏิบัติเกี่ยวกับการรับนักเรียน สังกัดสำนักงานคณะกรรมการการศึกษาขั้นพื้นฐาน ปีการศึกษา ๒๕๖๖ ลงวันที่ ๒๑ ตุลาคม ๒๕๖๖ ข้อ ๒.๔ บทบาทของคณะกรรมการรับนักเรียนระดับเขตพื้นที่การศึกษา “ข้อ ๒.๔.๕ ให้ความเห็นชอบแผนการรับนักเรียน จำนวนห้องเรียนของโรงเรียนในสังกัดสำนักงานเขตพื้นที่การศึกษา ยกเว้นแผนการรับนักเรียนระดับชั้นอนุบาล ๑ (๓ ปีบริบูรณ์) ซึ่งต้องเสนอคณะกรรมการศึกษาธิการจังหวัดให้ความเห็นชอบ”

ตามนโยบายและแนวปฏิบัติเกี่ยวกับการรับนักเรียน สังกัดสำนักงานคณะกรรมการการศึกษาขั้นพื้นฐาน ปีการศึกษา ๒๕๖๖ ข้อ ๒.๘ บทบาทของโรงเรียน “๒.๘.๒ จัดทำแผนการรับนักเรียนให้สอดคล้องตามแผนชั้นเรียนเต็มรูป ระยะ ๕ ปี (ปีการศึกษา ๒๕๖๕ - ๒๕๖๙) และแผนชั้นเรียนรายปีของสถานศึกษา สังกัดสำนักงานคณะกรรมการการศึกษาขั้นพื้นฐาน เขตพื้นที่บริการ คุณสมบัติของผู้สมัครเข้าเรียนในเขตพื้นที่บริการ สัดส่วนการรับนักเรียนในเขตพื้นที่บริการต่อนอกเขตพื้นที่บริการ รวมถึงความสามารถพิเศษและเงื่อนไขพิเศษ (ถ้ามี) วิธีการคัดเลือกนักเรียนของโรงเรียน จำนวนห้องเรียนและจำนวนนักเรียนต่อห้อง

/เพื่อเสนอ...

เพื่อเสนอคณะกรรมการรับนักเรียนระดับโรงเรียน คณะกรรมการรับนักเรียนระดับเขตพื้นที่การศึกษา พิจารณาให้ความเห็นชอบตามลำดับ ยกเว้นแผนการรับนักเรียนระดับชั้นอนุบาล ๑ (๓ ปีบริบูรณ์) ซึ่งต้องเสนอต่อไปยังคณะกรรมการศึกษาธิการจังหวัดให้ความเห็นชอบ”

ตามนโยบายและแนวปฏิบัติเกี่ยวกับการรับนักเรียน สังกัดสำนักงานคณะกรรมการการศึกษาขั้นพื้นฐาน ปีการศึกษา ๒๕๖๔ ข้อ ๒.๗ บทบาทของคณะกรรมการรับนักเรียนระดับโรงเรียน “๒.๗.๑ กลั่นกรองแผนการรับนักเรียน สัดส่วนการรับนักเรียน วิธีการคัดเลือกนักเรียน ของโรงเรียน เพื่อคณะกรรมการรับนักเรียนระดับเขตพื้นที่การศึกษาพิจารณาให้ความเห็นชอบ ยกเว้นแผนการรับนักเรียนระดับชั้นอนุบาล ๑ (๓ ปีบริบูรณ์) ซึ่งต้องเสนอต่อไปยังคณะกรรมการศึกษาธิการจังหวัด ให้ความเห็นชอบ”

การวิเคราะห์และความเห็นของสำนักงานเขตพื้นที่การศึกษามัธยมศึกษา นครพนม
สำนักงานเขตพื้นที่การศึกษามัธยมศึกษา นครพนม ได้รวบรวมและประมวลข้อมูลดังนี้

๑. จำนวนประชากรวัยเรียน สถานศึกษาในจังหวัดนครพนม ปีการศึกษา ๒๕๖๕ (เอกสารหน้า ๓๐)

๒. ประกาศแผนชั้นเรียนเต็มรูประยะ ๕ ปี และแผนชั้นเรียนรายปีของสถานศึกษา (เอกสารหน้า๓๑-๓๕)

๓. แผนการรับนักเรียนและจำนวนห้องเรียน ปีการศึกษา ๒๕๖๖ (เอกสารหน้า๓๖-๔๐)

๔. ข้อมูลแผนชั้นเรียนรายปี ปีการศึกษา ๒๕๖๖ เปรียบเทียบกับแผนการรับนักเรียน ปีการศึกษา ๒๕๖๖ (เอกสารแนบ ๑)

จึงเสนอที่ประชุมเพื่อโปรดพิจารณา

มติที่ประชุม คณะกรรมการฯ มีมติที่ประชุม ดังนี้

๑. เห็นชอบแผนการรับนักเรียนตามที่สถานศึกษาเสนอโดยให้ยึด จำนวนห้องเรียนตามแผนการจัดชั้นเรียนรายปี ปีการศึกษา ๒๕๖๖ ของสำนักงานเขตพื้นที่การศึกษามัธยมศึกษา นครพนมและจำนวนนักเรียนไม่เกิน ๔๐ คนต่อห้อง

๒. เห็นชอบแผนการรับนักเรียน ปีการศึกษา ๒๕๖๖ ของสถานศึกษาที่เสนอ กรณีจำนวนห้องเรียนและจำนวนนักเรียนต่ำกว่าแผนชั้นเรียนรายปี ปีการศึกษา ๒๕๖๖ ของสำนักงานเขตพื้นที่การศึกษามัธยมศึกษา นครพนม รายละเอียดดังแนบท้าย (เอกสารหน้า ๕๕-๕๙)

๔.๒ การพิจารณาให้ความเห็นชอบคุณสมบัติของผู้สมัครเข้าเรียนในเขตพื้นที่บริการ
สัดส่วนการรับนักเรียน วิธีการคัดเลือกนักเรียน จำนวนนักเรียนต่อห้อง และการรับนักเรียนเงื่อนไขพิเศษ นอกเหนือจาก ๔ ข้อตามที่กำหนดไว้ในข้อ ๓.๗ ของโรงเรียนในสังกัดสำนักงานเขตพื้นที่การศึกษาของโรงเรียนในสังกัดสำนักงานเขตพื้นที่การศึกษามัธยมศึกษา นครพนม ปีการศึกษา ๒๕๖๖

คำขอ

สำนักงานเขตพื้นที่การศึกษามัธยมศึกษา นครพนม ขอความเห็นชอบคุณสมบัติของผู้สมัครเข้าเรียนในเขตพื้นที่บริการ สัดส่วนการรับนักเรียน วิธีการคัดเลือกนักเรียน จำนวนนักเรียนต่อห้อง และการรับนักเรียนเงื่อนไขพิเศษนอกเหนือจาก ๔ ข้อตามที่กำหนดไว้ในข้อ ๓.๗ ของโรงเรียนในสังกัดสำนักงานเขตพื้นที่การศึกษาของโรงเรียนในสังกัดสำนักงานเขตพื้นที่การศึกษามัธยมศึกษา นครพนม ปีการศึกษา ๒๕๖๖

กฎหมาย ระเบียบ และหลักเกณฑ์ที่เกี่ยวข้อง

๑. นโยบายและแนวปฏิบัติเกี่ยวกับการรับนักเรียน สังกัดสำนักงานคณะกรรมการการศึกษาขั้นพื้นฐาน ปีการศึกษา ๒๕๖๖

รายละเอียดประกอบการพิจารณา

ตามประกาศนโยบายและแนวปฏิบัติเกี่ยวกับการรับนักเรียน สังกัดสำนักงานคณะกรรมการการศึกษาขั้นพื้นฐาน ปีการศึกษา ๒๕๖๖ ลงวันที่ ๒๑ ตุลาคม ๒๕๖๕ ข้อ ๒.๔ บทบาทของคณะกรรมการการรับนักเรียนระดับเขตพื้นที่การศึกษา “ข้อ ๒.๔.๗ ให้ความเห็นชอบคุณสมบัติของผู้สมัครเข้าเรียนในเขตพื้นที่บริการ สัดส่วนการรับนักเรียน วิธีการคัดเลือกนักเรียน จำนวนนักเรียนต่อห้อง และการรับนักเรียนเงื่อนไขพิเศษนอกเหนือจาก ๔ ข้อตามที่กำหนดไว้ในข้อ ๓.๗ ของโรงเรียนในสังกัดสำนักงานเขตพื้นที่การศึกษา”

ตามนโยบายและแนวปฏิบัติเกี่ยวกับการรับนักเรียน สังกัดสำนักงานคณะกรรมการการศึกษาขั้นพื้นฐาน ปีการศึกษา ๒๕๖๖ ข้อ ๒.๘ บทบาทของโรงเรียน “จัดทำแผนการรับนักเรียนให้สอดคล้องตามแผนชั้นเรียนเต็มรูป ระยะ ๕ ปี (ปีการศึกษา ๒๕๖๕ – ๒๕๖๙) และแผนชั้นเรียนรายปีของสถานศึกษา สังกัดสำนักงานคณะกรรมการการศึกษาขั้นพื้นฐาน เขตพื้นที่บริการ คุณสมบัติของผู้สมัครเข้าเรียนในเขตพื้นที่บริการ สัดส่วนการรับนักเรียนในเขตพื้นที่บริการต่อนอกเขตพื้นที่บริการ รวมถึงความสามารถพิเศษและเงื่อนไขพิเศษ (ถ้ามี) วิธีการคัดเลือกนักเรียนของโรงเรียน จำนวนห้องเรียนและจำนวนนักเรียนต่อห้อง เพื่อเสนอคณะกรรมการรับนักเรียนระดับโรงเรียน คณะกรรมการรับนักเรียนระดับเขตพื้นที่การศึกษา พิจารณาให้ความเห็นชอบตามลำดับ ยกเว้นแผนการรับนักเรียนระดับชั้นอนุบาล ๑ (๓ ปีบริบูรณ์) ซึ่งต้องเสนอต่อไปยังคณะกรรมการศึกษาธิการจังหวัดให้ความเห็นชอบ”

ตามนโยบายและแนวปฏิบัติเกี่ยวกับการรับนักเรียน สังกัดสำนักงานคณะกรรมการการศึกษาขั้นพื้นฐาน ปีการศึกษา ๒๕๖๖ ข้อ ๒.๗ บทบาทของคณะกรรมการรับนักเรียนระดับโรงเรียน “ข้อ ๒.๗.๑ กลับกรองแผนการรับนักเรียน สัดส่วนการรับนักเรียน วิธีการคัดเลือกนักเรียนของโรงเรียน เพื่อคณะกรรมการรับนักเรียนระดับเขตพื้นที่การศึกษา พิจารณาให้ความเห็นชอบ ยกเว้นแผนการรับนักเรียนระดับชั้นอนุบาล ๑ (๓ ปีบริบูรณ์) ซึ่งต้องเสนอต่อไปยังคณะกรรมการศึกษาธิการจังหวัด ให้ความเห็นชอบ”

การวิเคราะห์และความเห็นของสำนักงานเขตพื้นที่ศึกษามัธยมศึกษา นครพนม

สำนักงานเขตพื้นที่ศึกษามัธยมศึกษา นครพนม ได้รวบรวมและประมวลข้อมูลดังนี้

๑. คุณสมบัติของผู้สมัครเข้าเรียนในเขตพื้นที่บริการ (เอกสารหน้า ๔๑-๔๒)
 ๒. สัดส่วนการรับนักเรียน วิธีการคัดเลือกนักเรียน (เอกสารหน้า ๔๓-๔๔)
 ๓. จำนวนนักเรียนต่อห้องของโรงเรียนในสังกัด ปีการศึกษา ๒๕๖๖ (เอกสารหน้า ๔๕-๔๖)
- จึงเสนอที่ประชุมเพื่อโปรดพิจารณา

มติที่ประชุม คณะกรรมการฯ เห็นชอบตามที่สถานศึกษาเสนอ โดยไม่เกินแผนการจัดชั้นเรียนรายปี ปีการศึกษา ๒๕๖๖ ของสำนักงานเขตพื้นที่ศึกษามัธยมศึกษา นครพนม (เอกสารหน้า ๕๕-๕๙)

๔.๓ การพิจารณากลับกรอง เขตพื้นที่บริการของโรงเรียนในสังกัด สำนักงานเขตพื้นที่ศึกษามัธยมศึกษา นครพนม ปีการศึกษา ๒๕๖๖

คำขอ

สำนักงานเขตพื้นที่ศึกษามัธยมศึกษา นครพนม ขอให้คณะกรรมการฯ กลับกรองเขตพื้นที่บริการของโรงเรียนในสังกัด สำนักงานเขตพื้นที่ศึกษามัธยมศึกษา นครพนม ปีการศึกษา ๒๕๖๖

กฎหมาย ระเบียบ และหลักเกณฑ์ที่เกี่ยวข้อง

นโยบายและแนวปฏิบัติเกี่ยวกับการรับนักเรียน สังกัดสำนักงานคณะกรรมการการศึกษา
ขั้นพื้นฐาน ปีการศึกษา ๒๕๖๖

รายละเอียดประกอบการพิจารณา

ตามประกาศนโยบายและแนวปฏิบัติเกี่ยวกับการรับนักเรียน สังกัดสำนักงานคณะกรรมการ
การศึกษาขั้นพื้นฐาน ปีการศึกษา ๒๕๖๖ ลงวันที่ ๒๑ ตุลาคม ๒๕๖๕ ข้อ ๒.๔ บทบาทของคณะกรรมการ
การรับนักเรียนระดับเขตพื้นที่การศึกษา “ข้อ ๒.๔.๖ กลั่นกรอง ตรวจสอบ เขตพื้นที่บริการของโรงเรียนใน
สังกัดสำนักงานเขตพื้นที่การศึกษา”

ตามนโยบายและแนวปฏิบัติเกี่ยวกับการรับนักเรียน สังกัดสำนักงานคณะกรรมการการศึกษา
ขั้นพื้นฐาน ปีการศึกษา ๒๕๖๖ ข้อ ๒.๘ บทบาทของโรงเรียน “๒.๘.๒ จัดทำแผนการรับนักเรียน เขตพื้นที่
บริการ คุณสมบัติของผู้สมัครเข้าเรียนในเขตพื้นที่บริการ สัดส่วนการรับนักเรียนในเขตพื้นที่บริการต่อนอกเขต
พื้นที่บริการ รวมถึงความสามารถพิเศษและเงื่อนไขพิเศษ (ถ้ามี) วิธีการคัดเลือกนักเรียนของโรงเรียน จำนวน
ห้องเรียนและจำนวนนักเรียนต่อห้องเพื่อเสนอคณะกรรมการรับนักเรียนระดับโรงเรียน คณะกรรมการรับ
นักเรียนระดับเขตพื้นที่การศึกษาพิจารณาให้ความเห็นชอบตามลำดับ ยกเว้นแผนการรับนักเรียนระดับชั้น
อนุบาล ๑ (๓ ปีบริบูรณ์) ซึ่งต้องเสนอต่อไปยังคณะกรรมการศึกษาธิการจังหวัดให้ความเห็นชอบ”

ตามนโยบายและแนวปฏิบัติเกี่ยวกับการรับนักเรียน สังกัดสำนักงานคณะกรรมการการศึกษา
ขั้นพื้นฐาน ปีการศึกษา ๒๕๖๖ ข้อ ๒.๕ บทบาทของสำนักงานเขตพื้นที่การศึกษา “ข้อ ๒.๕.๕ รวบรวม
ประมวลแผนการรับนักเรียน จำนวนห้องเรียนและจำนวนนักเรียนต่อห้อง เขตพื้นที่บริการ คุณสมบัติของ
ผู้สมัครเข้าเรียนในเขตพื้นที่บริการ สัดส่วนการรับนักเรียน วิธีการคัดเลือกนักเรียน ของโรงเรียนในสังกัด
สำนักงานเขตพื้นที่การศึกษา เพื่อเสนอคณะกรรมการรับนักเรียนระดับเขตพื้นที่การศึกษา”

การวิเคราะห์และความเห็นของสำนักงานเขตพื้นที่ศึกษามัธยมศึกษา นครพนม

สำนักงานเขตพื้นที่ศึกษามัธยมศึกษา นครพนม ได้รวบรวม เขตพื้นที่บริการการรับ
นักเรียน ของโรงเรียนในสังกัด สำนักงานเขตพื้นที่ศึกษามัธยมศึกษา นครพนม ปีการศึกษา ๒๕๖๖
(เอกสารหน้า ๔๗-๕๔)

จึงเสนอที่ประชุมเพื่อโปรดพิจารณา

มติที่ประชุม คณะกรรมการฯ ขอให้ฝ่ายเลขานุการเปรียบเทียบเขตพื้นที่บริการที่สถานศึกษาเสนอกับเขต
พื้นที่บริการที่สำนักงานศึกษาธิการจังหวัดนครพนมประกาศจัดสรรโอกาสทางการศึกษา ปีการศึกษา ๒๕๖๖
ซึ่งข้อมูลที่สถานศึกษาเสนอตรงกับประกาศของสำนักงานศึกษาธิการจังหวัดนครพนม จึงมีมติเห็นชอบเขต
พื้นที่บริการของสถานศึกษาตามเอกสารแนบท้ายหน้า ๖๐-๖๖

ระเบียบวาระที่ ๕ เรื่องอื่นๆ (ถ้ามี)

ประธานที่ประชุมขอขอบคุณคณะกรรมการทุกท่านที่ให้ความร่วมมือในครั้งนี้

ที่ประชุม รับทราบ

เลิกประชุมเวลา.....๑๒.๐๐.....น.

ลงชื่อ.......... ผู้ช่วยเลขานุการ

(...นางสาวสุภัคศรี รินทสมบัติ...)

ผู้จัดรายงานการประชุม

ลงชื่อ..........กรรมการและเลขานุการ

(นางจิระนันท์ เมืองจันทร์)

ผู้ตรวจรายงานการประชุม

รายงานการประชุมคณะกรรมการรับนักเรียนของสำนักงานเขตพื้นที่การศึกษามัธยมศึกษา นครพนม
ปีการศึกษา ๒๕๖๖
ครั้งที่ ๓/๒๕๖๖

วันศุกร์ ที่ ๑๑ เดือนเมษายน พ.ศ. ๒๕๖๖
ณ ห้องประชุมกันเกรา สำนักงานเขตพื้นที่การศึกษามัธยมศึกษา นครพนม

ผู้มาประชุม

๑. นายพิศุทธิ์ กิตติศรีวรพันธ์	ผอ. สพม.นครพนม	ประธานกรรมการ
๒. นายฉัตรชัย ไชยมงค์	รอง ผอ.สพม.นครพนม	รองประธานกรรมการ
๓. สิปปโฑทิต น้อยนาง	แทน นายกเทศมนตรีเมืองนครพนม	กรรมการ
๔. นางสาวสุรีย์ ฉายวงษ์	แทน ผอ.รร.ปิยะมหาราชาลัย	กรรมการ
๕. นางสาวศศิธร บุญขวลิต	แทน ผอ.ร.ร.นครพนมวิทยาคม	กรรมการ
๖. นายสนั่น เมตุลา	ผอ.ร.ร.สหราษฎร์รังสฤษดิ์	กรรมการ
๗. นางอมรรัตน์ สุทธิสาร	ผอ.กลุ่มส่งเสริมการจัดการศึกษา ผอ.สพป.นพ ๑	กรรมการ
๘. นางวัชรภรณ์ ทีสุกะ	ผอ.กลุ่มส่งเสริมการจัดการศึกษา ผอ.สพป.นพ ๒	กรรมการ
๙. นางจิระนันท์ เมืองจันทร์	ผอ.กลุ่มส่งเสริมการจัดการศึกษา	กรรมการและเลขานุการ
๑๐. นางสาวสุภัคศร รินทสมบัติ	นักวิชาการศึกษาชำนาญการ	ผู้ช่วยเลขานุการ

ผู้เข้าร่วมประชุม

๑. นายเอกชัย คະชาวงค์	ผอ.ร.ร.บ้านแพงพิทยาคม
-----------------------	-----------------------

ผู้ไม่มาประชุม

เริ่มประชุมเวลา...๑๓.๓๐.....น.

ระเบียบวาระที่ ๑ เรื่องประธานแจ้งให้ที่ประชุมทราบ

นายพิศุทธิ์ กิตติศรีวรพันธ์ ผู้อำนวยการสำนักงานเขตพื้นที่การศึกษามัธยมศึกษา นครพนม ประธานกรรมการกล่าวขอบคุณคณะกรรมการทุกท่านที่เสียสละเวลาในการมาร่วมประชุมเพื่อร่วมกันแก้ปัญหาการรับนักเรียนของสำนักงานเขตพื้นที่การศึกษามัธยมศึกษา นครพนม ปีการศึกษา ๒๕๖๖ ในวันที่ ที่ประชุม รับทราบ

ระเบียบวาระที่ ๒ เรื่องการรับรองรายงานการประชุมครั้งที่แล้ว

ประธานที่ประชุมแจ้งให้ที่ประชุมตรวจสอบรายงานการประชุม ครั้งที่ ๒/๒๕๖๖ วันที่ ๒๐ มกราคม ๒๕๖๖ (เอกสารหน้า ๔-๘) กรณีมีข้อแก้ไขให้แจ้งฝ่ายเลขานุการดำเนินการแก้ไขให้ถูกต้อง ที่ประชุม รับรองรายงานการประชุมครั้งที่ ๒ /๒๕๖๖ วันที่ ๒๐ มกราคม ๒๕๖๖

ระเบียบวาระที่ ๓ เรื่องเสนอที่ประชุมทราบ

ประธานที่ประชุมมอบนางจิระนันท์ เมืองจันทร์ เลขานุการชี้แจงรายละเอียดต่อที่ประชุมดังนี้
๓.๑ คำสั่งสำนักงานศึกษาธิการจังหวัดนครพนม ที่ ๑๒/๒๕๖๖ เรื่อง แต่งตั้งคณะกรรมการรับนักเรียนของสำนักงานเขตพื้นที่การศึกษามัธยมศึกษา นครพนม ประจำปีการศึกษา ๒๕๖๖ ลงวันที่ ๕ มกราคม ๒๕๖๖ (เอกสารหน้า ๙-๑๐)

ที่ประชุม รับทราบ

๓.๒ ประกาศ นโยบายและแนวปฏิบัติเกี่ยวกับการรับนักเรียน สังกัดสำนักงานคณะกรรมการการศึกษาขั้นพื้นฐาน ปีการศึกษา ๒๕๖๖ ลงวันที่ ๒๑ ตุลาคม ๒๕๖๕ (เอกสารหน้า ๑๑-๒๐) ข้อ ๔.๑.๓ ให้โรงเรียนรับนักเรียนชั้นมัธยมศึกษาปีที่ ๑ และชั้นมัธยมศึกษาปีที่ ๔ ห้องละไม่เกิน ๔๐ คน ที่ประชุม รับทราบ

๓.๓ รายงานผลการรับนักเรียน ปีการศึกษา ๒๕๖๖ (เอกสารหน้า ๒๑-๒๓)
สถานศึกษาในสังกัดที่รับนักเรียนเกินแผนการรับนักเรียนจำนวน ๓ แห่ง ดังนี้

๑) โรงเรียนโคกสว่างประชาสรรค์ แผนการรับนักเรียน ชั้น ม.๑ จำนวน ๑ ห้อง จำนวน ๓๑ คน รับไว้ จำนวน ๓๗ คน เกินแผนจำนวน ๖ คน

๒) โรงเรียนหนองบัววิทยานุกูล แผนการรับนักเรียน ชั้น ม.๑ จำนวน ๑ ห้อง จำนวน ๔๐ คน รับไว้ จำนวน ๔๒ คน เกินแผนจำนวน ๒ คน

๓) โรงเรียนบ้านแพงพิทยาคม แผนการรับนักเรียนชั้นม.๔ ห้องปกติ จำนวน ๔ ห้อง จำนวน ๑๖๐ คน รับไว้ จำนวน ๑๙๓ คน เกินแผน จำนวน ๓๓ คน และนักเรียนได้ยื่นความจำนงให้เขตพื้นที่ จัดหาที่เรียนให้ (เอกสารหน้า ๒๔-๒๕)

ที่ประชุม รับทราบ

๓.๔ ประกาศผลการจัดหาที่เรียนให้นักเรียนที่ไม่มีที่เรียน ปีการศึกษา ๒๕๖๖ ลงวันที่ ๗ เมษายน ๒๕๖๖ (เอกสารหน้า๒๖-๓๔)

โรงเรียน	ชั้นมัธยมศึกษาปีที่ ๑	ชั้นมัธยมศึกษาปีที่ ๔	ผลรวมทั้งหมด
กุดาไถวิทยาคม		๔	๔
คำเตยอุปถัมภ์	๑	๒	๓
ชุมชนเทศบาล๓ ฯ	๗	๔๐	๔๗
เชียงยืนวิทยา		๑	๑
ธาตุพนม	๒	๑	๓
นครพนมวิทยาคม	๘๑	๑๕	๙๖
นาแกพิทยาคม	๒	๓	๕
นาถ่อนพัฒนา	๑	๒	๓
นาทมวิทยา		๒	๒
บ้านผึ้งวิทยาคม		๓	๓
ปลาปากวิทยา		๓	๓
ปิยะมหาราชาลัย Ed Hub	๖		๖
ปิยะมหาราชาลัย(MEP)		๑๔	๑๔
พระของสามัคคีวิทยา	๒		๒
โพนสวรรค์ราษฎร์พัฒนา		๒	๒
มหาชัยวิทยาคม		๑	๑
เรณูนครวิทยานุกูล		๓	๓
วังยางวิทยาคม	๑		๑
วิทยาลัยเทคนิคนครพนม		๗	๗
ศรีโคตรบูรณ์		๕	๕
สหราษฎร์รังสฤษดิ์	๔	๑๒	๑๖
สามผงวิทยาคม		๑	๑
อุเทนพัฒนา		๕	๕
ผลรวมทั้งหมด	๑๐๗	๑๒๖	๒๓๓

/สพม.นครพนม...

สพม.นครพนม จัดหาที่เรียนให้กับนักเรียนที่ยื่นความจำนงชั้นม.๑ จำนวน ๑๐๗ คน และ ชั้นม.๔ จำนวน ๑๒๖ คน รวมทั้งสิ้น จำนวน ๒๓๓ คน ใน ๒๓ โรงเรียน สำหรับนักเรียนชั้น ม.๔ ของโรงเรียน บ้านแพงพิทยาคม ไม่สามารถจัดหาที่เรียนให้จำนวน ๓๓ คน จึงให้รายงานคณะกรรมการรับนักเรียนระดับ เขตพื้นที่การศึกษาพิจารณาต่อไป

ที่ประชุม รับทราบ

๓.๕ ผู้ปกครองนักเรียนมายื่นความจำนงเพิ่มเติมหลังจากที่ สพม.นครพนม ประกาศผลการ จัดการที่เรียนชั้นม.๑ จำนวน ๕ คน แยกเป็นห้องเรียนปกติชั้นม.๑ โรงเรียนนครพนมวิทยาคม จำนวน ๓ คน และห้องเรียนพิเศษ Education Hub โรงเรียนปิยะมหาราชาลัย จำนวน ๒ คน

ที่ประชุม รับทราบ

ระเบียบวาระที่ ๔ เรื่อง เสนอ เพื่อพิจารณา

๔.๑ การพิจารณาให้ความเห็นชอบการขยายห้องเรียนของโรงเรียนที่รับแผนการรับนักเรียน ปีการศึกษา ๒๕๖๖ ของสถานศึกษาในสังกัดจำนวน ๒ แห่งได้แก่ โรงเรียนบ้านแพงพิทยาคม โรงเรียนหนอง- บ่อวิทยานุกูล และการขอเพิ่มจำนวนนักเรียนของแผนการรับนักเรียน ปีการศึกษา ๒๕๖๖ ของโรงเรียน โคกสว่างประชาสรรค์

คำขอ

สำนักงานเขตพื้นที่การศึกษามัธยมศึกษา นครพนม ขอความเห็นชอบการรับนักเรียนเกิน แผนการรับนักเรียนของสถานศึกษาในสังกัดจำนวน ๓ แห่งได้แก่ โรงเรียนบ้านแพงพิทยาคม โรงเรียนหนอง- บ่อวิทยานุกูล และโรงเรียนโคกสว่างประชาสรรค์

กฎหมาย ระเบียบ และหลักเกณฑ์ที่เกี่ยวข้อง

ประกาศ นโยบายและแนวปฏิบัติเกี่ยวกับการรับนักเรียน สังกัดสำนักงานคณะกรรมการ ศึกษาขั้นพื้นฐาน ปีการศึกษา ๒๕๖๖ ลงวันที่ ๒๑ ตุลาคม ๒๕๖๕

รายละเอียดประกอบการพิจารณา

ตามประกาศนโยบายและแนวปฏิบัติเกี่ยวกับการรับนักเรียน สังกัดสำนักงานคณะกรรมการ ศึกษาขั้นพื้นฐาน ปีการศึกษา ๒๕๖๖ ลงวันที่ ๒๑ ตุลาคม ๒๕๖๖ ข้อ ๒.๔ บทบาทของคณะกรรมการ การรับนักเรียนระดับเขตพื้นที่การศึกษา “ข้อ ๒.๔.๘ ป้องกัน วินิจฉัย และแก้ไขปัญหาเรื่องการรับนักเรียน ปีการศึกษา ๒๕๖๖ ภายในเขตพื้นที่การศึกษาให้ได้ข้อยุติ”

การวิเคราะห์และความเห็นของสำนักงานเขตพื้นที่การศึกษามัธยมศึกษา นครพนม

สำนักงานเขตพื้นที่การศึกษามัธยมศึกษา นครพนม ได้รวบรวมและประมวลข้อมูลดังนี้

๑. จำนวนนักเรียนที่ยื่นความจำนงให้สำนักงานเขตพื้นที่การศึกษาจัดหาที่เรียนโรงเรียน บ้านแพงพิทยาคม จำนวน ๓๓ คน (เอกสารหน้า๒๔-๒๕)

๒. ประกาศแผนชั้นเรียนเต็มรูประยะ ๕ ปี และแผนชั้นเรียนรายปีของสถานศึกษา (เอกสารหน้า๓๕-๓๘)

๓. ข้อมูลแผนการรับนักเรียนและผลการรับนักเรียนปีการศึกษา ๒๕๖๕ และปีการศึกษา ๒๕๖๖ ของสถานศึกษาทั้ง ๓ แห่ง (เอกสารหน้า ๓๙)

รายโรงเรียนหนองบ่อวิทยานุกูล ได้เสนอแผนการรับนักเรียนชั้นม.๑ ปีการศึกษา ๒๕๖๖ จำนวน ๒ ห้อง ๘๐ คน โดยเท่ากับปีการศึกษา ๒๕๖๕ แต่คณะกรรมการรับนักเรียนได้อนุมัติแผนการรับนักเรียนชั้นม.๑ จำนวน ๑ ห้อง ๔๐ คน เนื่องจากพิจารณาจากแผนรายปีจากแผนเต็มรูป ๕ ปี

/รายโรงเรียนโคกสว่างประชาสรรค์...

รายโรงเรียนโคกสว่างประชาสรรค์ ได้เสนอแผนการรับนักเรียนชั้นม.๑ ปีการศึกษา ๒๕๖๖ จำนวน ๓๑ คน เท่ากับแผนการจัดชั้นเรียนรายปี ปีการศึกษา ๒๕๖๖ คณะกรรมการรับนักเรียนได้อนุมัติแผนการรับนักเรียนชั้นม.๑ จำนวน ๑ ห้อง ๓๑ คน ตามที่โรงเรียนเสนอ

รายโรงเรียนบ้านแพงพิทยาคม โดยผู้อำนวยการโรงเรียนบ้านแพงพิทยาคม ได้นำเสนอข้อมูลเกี่ยวกับสาเหตุที่รับนักเรียนเกินแผนการรับนักเรียนปีการศึกษา ๒๕๖๖ และความพร้อมด้านอาคารสถานที่และบุคลากรของโรงเรียนบ้านแพงหากมีการขยายชั้นเรียนชั้นม.๔ อีก ๑ ห้อง ดังนี้

๑. โรงเรียนมีความเข้าใจคลาดเคลื่อนในการบันทึกข้อมูลในระบบแผนการจัดชั้นเรียนเต็มรูป ๕ ปี แผนการรับนักเรียนชั้นม.๔ ปีการศึกษา ๒๕๖๕ ของโรงเรียนบ้านแพงพิทยาคมจำนวน ๘ ห้อง (ห้องเรียนปกติ ๗ ห้อง ๒๘๐ คน และห้องเรียนพิเศษ IEP ๑ ห้อง รวมทั้งสิ้น ๘ ห้อง จำนวน ๓๑๖ คน) สำหรับปีการศึกษา ๒๕๖๖ แผนการรับนักเรียน จำนวน ๖ ห้อง (ห้องเรียนปกติ ๔ ห้อง ๑๖๐ คน และห้องเรียนพิเศษ ๒ ห้อง ๖๖ คน และ รวมทั้งสิ้น ๖ ห้อง จำนวน ๒๒๖ คน) ลดลง ๒ ห้อง

๒. นักเรียนทั้ง ๓๓ คน ที่รับเกินมาเป็นนักเรียนม.๓ เดิมของโรงเรียนบ้านแพงพิทยาคม จำนวน ๓๐ คน และจากโรงเรียนนาทมวิทยา จำนวน ๒ คน และโรงเรียนเซกา จำนวน ๑ คน และไม่ใช่โรงเรียนแข่งขันสูงรวมถึงไม่มีโรงเรียนเอกชนและโรงเรียนในสังกัดองค์กรปกครองส่วนท้องถิ่นในพื้นที่จึงไม่กระทบต่อการรับนักเรียนเพิ่ม

๓. โรงเรียนบ้านแพงพิทยาคม ปัจจุบันมีครู จำนวน ๖๖ คน ครูเกินเกณฑ์และมีอาคารเรียนเพียงพอ ได้รับอนุญาตให้ใช้อาคารเรียน จำนวน ๑ อาคาร แต่ใช้ได้จนกว่าจะสร้างอาคารใหม่เสร็จ

๔. โรงเรียนได้นำผลการรับนักเรียนเสนอที่ประชุมคณะกรรมการรับนักเรียนระดับสถานศึกษาทราบ

มติที่ประชุม คณะกรรมการฯ มีมติดังนี้

๑. เห็นชอบให้โรงเรียนหนองบ่อวิทยานุกูลขยายห้องเรียนชั้นมัธยมศึกษาปีที่ ๑ จาก ๑ ห้อง จำนวน ๔๐ คน เป็น ๒ ห้อง จำนวน ๘๐ คน เนื่องจากโรงเรียนหนองบ่อวิทยานุกูลเป็นโรงเรียนขนาดกลางและไม่ใช่โรงเรียนที่มีอัตราการแข่งขันสูง และนักเรียนที่สมัครเกินมาเป็นนักเรียนในพื้นที่เพื่อสร้างโอกาสและลดความเหลื่อมล้ำทางการศึกษาให้กับนักเรียน

๒. เห็นชอบให้โรงเรียนโคกสว่างประชาสรรค์ เพิ่มจำนวนนักเรียนต่อห้องของแผนการรับนักเรียนชั้นม.๑ ปีการศึกษา ๒๕๖๖ จาก ๑ ห้อง ๓๑ คน เป็น ๑ ห้อง ๔๐ คน เนื่องจากจำนวนนักเรียนต่อห้องไม่เกินเกณฑ์ที่ สพฐ.กำหนด (๔๐ คน ต่อห้อง)

๓. เห็นชอบให้โรงเรียนบ้านแพงพิทยาคม ขยายห้องเรียนชั้นมัธยมศึกษาปีที่ ๔ ปีการศึกษา ๒๕๖๖ ห้องเรียนปกติ จาก ๔ ห้อง จำนวน ๑๖๐ คน เป็น ๕ ห้อง จำนวน ๒๐๐ คน เพื่อรับนักเรียนในพื้นที่ ทั้ง ๓๓ คน ซึ่งเป็นนักเรียนเดิมของโรงเรียนบ้านแพงพิทยาคมและสร้างโอกาสลดความเหลื่อมล้ำทางการศึกษาลดภาระค่าใช้จ่ายของผู้ปกครองนักเรียน ทั้งนี้ไม่ได้ส่งผลกระทบต่อโรงเรียนรอบข้างเปิดโอกาสให้กับนักเรียนในพื้นที่ ครู บุคลากรและห้องเรียนเพียงพอกับจำนวนนักเรียนที่จะรับกลุ่มดังกล่าวเข้าเรียน

ระเบียบวาระที่ ๕ เรื่องอื่นๆ (ถ้ามี)

ประธานที่ประชุมขอให้โรงเรียนปิยะมหาราชาลัยและโรงเรียนนครพนมวิทยาคม รายงานผลการรับนักเรียน ปัญหาอุปสรรค ในการรับนักเรียน ปีการศึกษา ๒๕๖๖ ดังนี้

๑. นางสุรีย์ ฉายวงษ์ ผู้แทนผู้อำนวยการโรงเรียนปิยะมหาราชาลัย รายงานว่าการรับนักเรียนเป็นไปตามปฏิทินการรับนักเรียนรับนักเรียนได้ตามแผนที่กำหนด ไม่มีปัญหาในการรับนักเรียนแต่อย่างใด

/๒. นางสาวศศิธร...

๒. นางสาวศศิธร บุญขวลิต ผู้แทนผู้อำนวยการโรงเรียนนครพนมวิทยาคม รายงานว่าการรับนักเรียนเป็นไปตามปฏิทินการรับนักเรียน ไม่มีปัญหาในการรับนักเรียนแต่อย่างใด ขณะนี้รับนักเรียนชั้นม.๑ ห้องเรียนปกติยังไม่เต็มแผนจำนวน ๑๕ คน ชั้นม.๔ ห้องเรียนปกติรับเต็มแผนการรับนักเรียนแล้ว ห้องเรียนพิเศษ EP ชั้นม.๑ สามารถรับเพิ่มได้อีก ๑๓ คน และชั้นม.๔ สามารถรับเพิ่มได้อีก จำนวน ๑๗ คน

ที่ประชุม รับทราบ

เลิกประชุมเวลา.....๑๔.๓๐.....น.

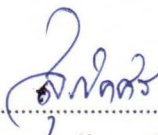
ลงชื่อ.......... ผู้ช่วยเลขานุการ
(...นางสาวสุภัคศร รินทสมบัติ...)
ผู้จัดรายงานการประชุม

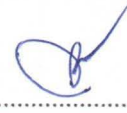
ลงชื่อ.......... กรรมการและเลขานุการ
(นางจีระนันท์ เมืองจันทร์)
ผู้ตรวจรายงานการประชุม



ประกาศสำนักงานเขตพื้นที่การศึกษามัธยมศึกษานครพนม

เรื่อง แต่งตั้งคณะกรรมการจัดหาที่เรียนให้กับนักเรียนในเขตพื้นที่การศึกษามัธยมศึกษานครพนม
ปีการศึกษา ๒๕๖๖

ตามที่สำนักงานคณะกรรมการการศึกษาขั้นพื้นฐาน ได้กำหนดนโยบายและแนวปฏิบัติเกี่ยวกับการรับนักเรียนในสังกัด ประจำปีการศึกษา ๒๕๖๖ โดยเฉพาะนักเรียนที่พลาดโอกาสเข้าเรียนในโรงเรียนที่มีอัตราการแข่งขันสูง ให้สำนักงานเขตพื้นที่การศึกษาพิจารณาจัดหาที่เรียนให้ในโรงเรียนที่เหมาะสม โดยกำหนดให้ ยื่นความจำนง ระหว่างวันที่ ๒๙ มีนาคม - ๔ เมษายน ๒๕๖๖ ออนไลน์ผ่านหน้าเว็บไซต์ สำนักงานเขตพื้นที่การศึกษามัธยมศึกษานครพนม

ดังนั้น เพื่อให้การดำเนินงานเป็นไปด้วยความเรียบร้อย จึงประกาศแต่งตั้งคณะกรรมการจัดหาที่เรียนให้กับนักเรียนในเขตพื้นที่การศึกษามัธยมศึกษานครพนม ดังนี้

- ๑. นายพิศุทธิ์ กิติศรีวรพันธุ์ ผู้อำนวยการสำนักงานเขตพื้นที่การศึกษามัธยมศึกษานครพนม
ประธานกรรมการ
- ๒. นายฉัตรชัย ไชยมงค์ รองผู้อำนวยการสำนักงานเขตพื้นที่การศึกษามัธยมศึกษานครพนม
รองประธานกรรมการ
- ๓. ผู้อำนวยการโรงเรียนปิยะมหาราชาลัย กรรมการ
- ๔. ผู้อำนวยการโรงเรียนนครพนมวิทยาคม กรรมการ
- ๕. ผู้อำนวยการโรงเรียนสหราษฎร์รังสฤษดิ์ กรรมการ
- ๖. ผู้อำนวยการโรงเรียนเรณูนครวิทยานุกูล กรรมการ
- ๗. ผู้อำนวยการโรงเรียนชุมชนเทศบาล ๓ พินิจพิทยานุสรณ์ กรรมการ
- ๘. ผู้อำนวยการวิทยาลัยเทคนิคนครพนม กรรมการ
- ๙. นางจิระนันท์ เมืองจันทร์ ผู้อำนวยการกลุ่มส่งเสริมการจัดการศึกษา กรรมการและเลขานุการ
- ๑๐. นางสาวสุภักศร รินทสมบัติ นักวิชาการศึกษาชำนาญการ กรรมการและผู้ช่วยเลขานุการ
- ๑๑. นางสาวชะไมมาศ กุลศรี นักจิตวิทยาโรงเรียน กรรมการและผู้ช่วยเลขานุการ

มีหน้าที่

๑. พิจารณาจัดหาที่เรียนให้แก่นักเรียนที่ยื่นความจำนงที่จะเรียนต่อในโรงเรียนที่ตั้งอยู่ในพื้นที่จังหวัดนครพนม ให้เป็นไปตามนโยบายและแนวปฏิบัติของสำนักงานคณะกรรมการการศึกษาขั้นพื้นฐาน

๒. รายงานผลการพิจารณาให้ผู้ว่าราชการสำนักงานเขตพื้นที่การศึกษามัธยมศึกษานครพนม ทราบภายในวันที่ ๗ เมษายน ๒๕๖๖

จึงประกาศมาเพื่อทราบโดยทั่วกัน

ประกาศ ณ วันที่ ๓ เมษายน พ.ศ. ๒๕๖๖

(นายฉัตรชัย ไชยมงค์)

รองผู้อำนวยการสำนักงานเขตพื้นที่การศึกษา ปฏิบัติราชการแทน
ผู้อำนวยการสำนักงานเขตพื้นที่การศึกษามัธยมศึกษานครพนม

.....ผู้ร่าง

.....ผู้พิมพ์

.....ผู้ทาน

.....ผู้ตรวจ



ประกาศสำนักงานเขตพื้นที่การศึกษามัธยมศึกษานครพนม
เรื่อง ผลการพิจารณาจัดหาที่เรียนให้แก่นักเรียน ปีการศึกษา ๒๕๖๖

อนุสนธิตามประกาศสำนักงานคณะกรรมการการศึกษาขั้นพื้นฐาน ลงวันที่ ๒๑ ตุลาคม ๒๕๖๕ เรื่อง นโยบายและแนวปฏิบัติเกี่ยวกับการรับนักเรียน สังกัดสำนักงานคณะกรรมการการศึกษาขั้นพื้นฐาน ปีการศึกษา ๒๕๖๖ และประกาศสำนักงานเขตพื้นที่การศึกษามัธยมศึกษานครพนม ลงวันที่ ๒๒ มีนาคม ๒๕๖๖ เรื่อง การจัดหาที่เรียนให้นักเรียนในเขตพื้นที่การศึกษาที่ไม่มีที่เรียน ปีการศึกษา ๒๕๖๖

บัดนี้ คณะกรรมการฯ ได้พิจารณาจัดหาที่เรียนให้แก่นักเรียนที่แจ้งความจำนงให้สำนักงานเขตพื้นที่การศึกษามัธยมศึกษานครพนม เพื่อจัดหาที่เรียนให้เสร็จเรียบร้อยแล้ว ดังรายละเอียดแนบท้ายประกาศนี้ และให้นักเรียนที่ได้รับการพิจารณาจัดหาที่เรียนให้แล้ว รายงานตัวและมอบตัว วันที่ ๘ เมษายน ๒๕๖๖ ณ สถานศึกษาที่ได้รับการพิจารณาให้เข้าเรียน เวลา ๐๘.๓๐ -๑๖.๓๐ น.หรือตามวิธีการที่สถานศึกษากำหนด

จึงประกาศมาเพื่อทราบโดยทั่วกัน

ประกาศ ณ วันที่ ๗ เมษายน พ.ศ. ๒๕๖๖

(นายพิศุทธิ์ กิตติวรพันธ์)

ผู้อำนวยการสำนักงานเขตพื้นที่การศึกษามัธยมศึกษานครพนม

รายงานการประชุมคณะกรรมการพิจารณาจัดหาที่เรียน ปีการศึกษา ๒๕๖๖

ครั้งที่ ๑/๒๕๖๖

วันพุธ ที่ ๕ เดือนเมษายน พ.ศ. ๒๕๖๖

ณ ห้องรับรอง สำนักงานเขตพื้นที่การศึกษามัธยมศึกษานครพนม

ผู้มาประชุม

๑. นายฉัตรชัย ไชยมงค์	รอง ผอ.สพม.นครพนม	รองประธานกรรมการ
๒. นายกัมปนาท คำประสงค์	แทน ผอ.รร.นครพนมวิทยาคม	กรรมการ
๓. นางสาวสุรีย์ ฉายวงษ์	แทน ผอ. รร. ปิยะมหาราชาลัย	กรรมการ
๔. นายสนั่น เมตุลา	ผู้อำนวยการโรงเรียนสหราษฎร์รังสฤษดิ์	กรรมการ
๕. นายชัยวสิน มานะดี	แทน ผอ.รร.ชุมชนเทศบาล๓ พินิจพิทยานุสรณ์	กรรมการ
๖. นางเนาวรัตน์ ภูศรีฐาน	แทน ผอ.วิทยาลัยเทคนิคนครพนม	กรรมการ
๗. นางจีระนันท์ เมืองจันทร์	ผอ.กลุ่มส่งเสริมการจัดการศึกษา	กรรมการและเลขานุการ
๘. นางสาวสุภัคศร รินทสมบัติ	นักวิชาการศึกษาชำนาญการ	กรรมการและผู้ช่วยเลขานุการ
๙. นางสาวชะไมมาศ กุลศรี	นักจิตวิทยาโรงเรียนฯ	กรรมการและผู้ช่วยเลขานุการ

ผู้ไม่มาประชุม

๑. นายพิศุทธิ์ กิตติศรีวรพันธ์	ผอ.สพม.นครพนม	ประธานกรรมการ	ติดราชการ
๒. ผู้อำนวยการโรงเรียนเรณูนครวิทยานุกูล		กรรมการ	ติดราชการ

เริ่มประชุมเวลา....๑๓.๓๐.....น.

ระเบียบวาระที่ ๑ เรื่องประธานแจ้งให้ที่ประชุมทราบ

๑. ประธานที่ประชุมแจ้งว่านายพิศุทธิ์ กิตติศรีวรพันธ์ ผอ.สพม.นครพนม ติดราชการจึงมอบหมายให้ นายฉัตรชัย ไชยมงค์ รอง ผอ.สพม.นครพนม เป็นประธานที่ประชุม

ที่ประชุม รับทราบ

ระเบียบวาระที่ ๒ รับรองรายงานการประชุมครั้งที่แล้ว (ไม่มี)

ไม่มี เนื่องจากประชุมครั้งแรก

ที่ประชุม รับทราบ

ระเบียบวาระที่ ๓ เรื่องเสนอที่ประชุมเพื่อทราบ

ประธานที่ประชุมมอบเลขานุการเสนอต่อที่ประชุมดังนี้

๓.๑ ตาม นโยบายและแนวปฏิบัติเกี่ยวกับการรับนักเรียน สังกัดสำนักงานคณะกรรมการการศึกษาขั้นพื้นฐาน ปีการศึกษา ๒๕๖๖ ได้กำหนดให้ สำนักงานเขตพื้นที่การศึกษาต้องจัดหาที่เรียนให้นักเรียนที่ยังไม่มีที่เรียนทุกคน ตามเอกสารหน้า ๓-๑๒ บทบาท สพท. ข้อ ๒.๕.๑๐ ประกาศจัดหาที่เรียนให้นักเรียนในเขตพื้นที่การศึกษาทุกคนที่ไม่มีที่เรียน และข้อ ๔ จำนวนนักเรียนต่อห้องชั้นม.๑ และชั้นม.๔ ห้องละ ๔๐ คน

ที่ประชุม รับทราบ

/๓.๒ สำนักงาน...

-๒-

๓.๒ สำนักงานเขตพื้นที่การศึกษามัธยมศึกษานครพนม ได้ประกาศจัดหาที่เรียนให้กับนักเรียนที่ยังไม่มีที่เรียน ปีการศึกษา ๒๕๖๖ โดยสามารถยื่นออนไลน์หน้าเว็บไซต์ ระหว่างวันที่ ๒๙ มีนาคม-๔ เมษายน ๒๕๖๖ มีนักเรียนยื่นความจำนงให้สำนักงานเขตพื้นที่การศึกษามัธยมศึกษานครพนม จัดหาที่เรียนให้ ปีการศึกษา ๒๕๖๖ ดังนี้

ชั้น ม.๑ ยื่นความจำนง จำนวน ๑๑๔ คน เอกสารหน้า ๑๓-๑๖ พบว่า

๑. มีนักเรียนรายชื่อซ้ำกันจำนวน ๒ คน ดังนี้ ลำดับที่ ๖๐ ซ้ำกับลำดับที่ ๘๖ และลำดับที่ ๓ ซ้ำกับลำดับที่ ๗

๒. โรงเรียนเรณูนครวิทยานุกูลเรียกบัญชีสำรองรายงานตัวเรียบร้อยแล้ว จำนวน ๕ คน คงเหลือพิจารณาจัดหาที่เรียน จำนวน ๑๐๗ คน

ชั้น ม.๔ ยื่นความจำนง จำนวน ๑๖๗ คน เอกสารหน้า ๑๗-๒๒ พบว่า

นักเรียนรายชื่อซ้ำกัน จำนวน ๘ คน ดังนี้ ลำดับที่ ๕ ซ้ำกับ ๑๑๘ , ลำดับที่ ๔ ซ้ำกับ ๖๓ , ลำดับที่ ๑๔๑ ซ้ำกับลำดับที่ ๑๖๐ , ลำดับที่ ๑๔๘ ซ้ำกับลำดับที่ ๑๖ , ลำดับที่ ๓ ซ้ำกับลำดับที่ ๑๓ , ลำดับที่ ๙๕ ซ้ำกับลำดับที่ ๑๑๙ ลำดับที่ ๔๓ ซ้ำกับลำดับที่ ๗๓ และลำดับที่ ๗๘ ซ้ำกับ ลำดับที่ ๒๑ คงเหลือพิจารณาจัดหาที่เรียน จำนวน ๑๕๙ คน

ที่ประชุม รับทราบ

๓.๓ ประกาศ สำนักงานเขตพื้นที่การศึกษามัธยมศึกษานครพนม เรื่อง การแต่งตั้งคณะกรรมการพิจารณาจัดหาที่เรียนให้กับนักเรียนในเขตพื้นที่การศึกษามัธยมศึกษานครพนม ปีการศึกษา ๒๕๖๖ ลงวันที่ ๓ เมษายน ๒๕๖๖ (เอกสารหน้า ๒๓)

ที่ประชุม รับทราบ

๓.๔ ข้อมูลการสมัครเข้าเรียนโรงเรียนในสังกัดในพื้นที่จังหวัดนครพนมจากโปรแกรมรับนักเรียน วันที่ ๔ เมษายน ๒๕๖๖ (เอกสารหน้า ๒๔-๒๕) และ (เอกสารหน้า ๓๔-๓๖) และเลขานุการขอให้คณะกรรมการเสนอข้อมูลจำนวนนักเรียนที่สถานศึกษายังรับไม่เต็มแผนการรับนักเรียน ปีการศึกษา ๒๕๖๖

โรงเรียนนครพนมวิทยาคม ชั้น ม.๑ เหลือที่รับเพิ่มได้จำนวน ๘๕ คน ห้องเรียนพิเศษ EP รับเพิ่มได้จำนวน ๒๑ คน ค่าเทอม ๑๕,๐๐๐ บาท/เทอม ชั้นมัธยมศึกษาปีที่ ๔ รับเพิ่มได้ ๑๕ คน

โรงเรียนปิยะมหาราชาลัย ชั้นม.๑ ห้องปกติ และห้องพิเศษรับนักเรียนเต็มแผน ยกเว้นห้อง Education Hub รับเพิ่มได้ ๑๐ คน ค่าบำรุงการศึกษา ๑๘,๕๐๐ บาทต่อภาคเรียน ส่วนชั้นมัธยมศึกษาปีที่ ๔ นักเรียนห้องปกติรับนักเรียนเต็มแผน เหลือห้องเรียนพิเศษ MEP รับเพิ่มได้ ๑๕ คน ค่าบำรุงการศึกษา ๒๐,๐๐๐ บาท/ภาคเรียน

โรงเรียนชุมชนเทศบาล ๓ (พินิจพิทยานุสรณ์) ชั้นมัธยมศึกษาปีที่ ๑ รับเพิ่มได้ ๒๒ คน สำหรับชั้นมัธยมศึกษาปีที่ ๔ สามารถรับได้ทุกคนที่ประสงค์จะเข้าเรียน

วิทยาลัยเทคนิคนครพนม สามารถรับนักเรียนที่ประสงค์เข้าเรียนได้ทุกคน

ที่ประชุม รับทราบ

ระเบียบวาระที่ ๔ เรื่องที่เสนอให้ที่ประชุมพิจารณา

๔.๑ การพิจารณาหลักเกณฑ์ในการพิจารณาจัดหาที่เรียนให้กับนักเรียนที่ยื่นคำร้อง
มติที่ประชุม เห็นชอบเกณฑ์การพิจารณาจัดหาที่เรียนให้กับนักเรียน ปีการศึกษา ๒๕๖๖ ดังนี้

ชั้นมัธยมศึกษาปีที่ ๑ พิจารณาจาก

๑. ลำดับความประสงค์
๒. ที่อยู่ตามทะเบียนบ้านของนักเรียน

ชั้นมัธยมศึกษาปีที่ ๔ พิจารณาจาก

๑. โรงเรียนเดิม (หากมีคณะกรรมการมีข้อมูล)
๒. ลำดับความประสงค์
๓. ที่อยู่ตามทะเบียนบ้านของนักเรียน

๔.๒ การพิจารณาจัดหาที่เรียนให้กับนักเรียนที่ยื่นความประสงค์ฯ

๔.๒.๑ ชั้นมัธยมศึกษาปีที่ ๑

มติที่ประชุม เห็นชอบผลการจัดหาที่เรียนให้นักเรียนที่ยังไม่มีที่เรียนของ สพม.นครพนม ปีการศึกษา ๒๕๖๖ จำนวน ๑๐๗ คน ดังนี้ โรงเรียนนครพนมวิทยาคม จำนวน ๘๑ คน, โรงเรียนชุมชนเทศบาล ๓ (พินิจพิทยานุสรณ์) จำนวน ๘ คน โรงเรียนสหราษฎร์รังสฤษดิ์ จำนวน ๔ คน โรงเรียนนาแกพิทยาคม จำนวน ๒ คน โรงเรียนคำเตยอุปถัมภ์ จำนวน ๑ คน ,โรงเรียนนาถ่อนพัฒนา จำนวน ๑ คน โรงเรียนธาตุพนม จำนวน ๒ คน โรงเรียนพระซองสามัคคีวิทยา จำนวน ๒ คน โรงเรียนปิยะมหาราชาลัย (Education hub) จำนวน ๖ คน และโรงเรียนวังยางวิทยาคม จำนวน ๑ คน

๔.๒.๒ ชั้นมัธยมศึกษาปีที่ ๔

มติที่ประชุม ๑. เห็นชอบผลการจัดหาที่เรียนให้นักเรียนที่ยังไม่มีที่เรียนของ สพม.นครพนม ปีการศึกษา ๒๕๖๖ จำนวน ๑๒๖ คน ดังนี้โรงเรียนปิยะมหาราชาลัย (MEP) จำนวน ๑๔ คน ,โรงเรียนนครพนมวิทยาคม จำนวน ๑๕ คน โรงเรียนชุมชนเทศบาล ๓ (พินิจพิทยานุสรณ์) จำนวน ๔๐ คน โรงเรียนคำเตยอุปถัมภ์ จำนวน ๒ คน โรงเรียนกุตาไก้วิทยาคม จำนวน ๔ คน โรงเรียนเชียงยืนวิทยา จำนวน ๑ คน โรงเรียนธาตุพนม จำนวน ๑ คน โรงเรียนนาถ่อนพัฒนา จำนวน ๒ คน โรงเรียนอนุเทพพัฒนา จำนวน ๕ คน โรงเรียนนาแกพิทยาคม จำนวน ๓คน โรงเรียนบ้านผึ้งวิทยาคม จำนวน ๓ คน โรงเรียนศรีโคตรบูรบูรณ์ จำนวน ๕ คน โรงเรียนปลาปากวิทยา จำนวน ๓ คน โรงเรียนนาทมวิทยาคม จำนวน ๒ คน โรงเรียนโพนสวรรค์ราษฎร์พัฒนา จำนวน ๒ คน โรงเรียนมหาชัยวิทยาคม จำนวน ๑ คน โรงเรียนเรณูนครวิทยานุกูล จำนวน ๓ คน วิทยาลัยเทคนิคนครพนม จำนวน ๗ คน โรงเรียนสหราษฎร์รังสฤษดิ์ จำนวน ๑๒ คน และโรงเรียนสามผงวิทยาคม จำนวน ๑ คน

-๔-

๒. มีมติให้เสนอคณะกรรมการรับนักเรียนระดับเขตพื้นที่การศึกษาพิจารณา กรณีนักเรียนที่ยื่นความจำนงเข้าเรียนชั้นมัธยมศึกษาปีที่ ๔ โรงเรียนบ้านแพงพิทยาคม จำนวน ๓๓ คน เนื่องจากโรงเรียนได้รับมอบตัวนักเรียนเกินแผนการรับนักเรียน ปีการศึกษา ๒๕๖๖ แล้วทำให้ไม่สามารถจัดหาที่เรียนแก่นักเรียนทั้ง ๓๓ คนได้

เลิกประชุมเวลา....๑๗.๐๐.....น.

ลงชื่อ.....

(..นางสาวสุกัศกร รินทสมบัติ...)

ผู้จัดรายงานการประชุม

ลงชื่อ.....

(..นางจิระนันท์ เมืองจันทร์)

ผู้ตรวจรายงานการประชุม

เอกสารแนบท้ายประกาศ ผลการพิจารณาจัดหาที่เรียนให้แก่นักเรียน ปีการศึกษา 2566 ลงวันที่ 7 เมษายน 2566

ที่	ชื่อ-สกุล	ชั้นเรียนที่จะให้จัดหาที่เรียนให้	ผลการพิจารณา	หมายเหตุ
1	ด.ญ.อชิรญา เนินกลาง	ชั้นมัธยมศึกษาปีที่ 1	คำเตยอุปถัมภ์	
2	เด็กชายจักรี อินทร์ดี	ชั้นมัธยมศึกษาปีที่ 1	ชุมชนเทศบาล3(พินิจพิทยานุสรณ์)	
3	เด็กชายกฤตกานต์ ดีโคตร	ชั้นมัธยมศึกษาปีที่ 1	ชุมชนเทศบาล3(พินิจพิทยานุสรณ์)	
4	เด็กชายคงสิทธิ์ รักแฝงกลาง	ชั้นมัธยมศึกษาปีที่ 1	ชุมชนเทศบาล3(พินิจพิทยานุสรณ์)	
5	เด็กชายเนติกรณ์ ศรีมา	ชั้นมัธยมศึกษาปีที่ 1	ชุมชนเทศบาล3(พินิจพิทยานุสรณ์)	
6	เด็กชายยุทธศักดิ์ ภาวะ	ชั้นมัธยมศึกษาปีที่ 1	ชุมชนเทศบาล3(พินิจพิทยานุสรณ์)	
7	เด็กชายเนติพงษ์ ศรีมา	ชั้นมัธยมศึกษาปีที่ 1	ชุมชนเทศบาล3(พินิจพิทยานุสรณ์)	
8	เด็กหญิงพรนภัส คำดอน	ชั้นมัธยมศึกษาปีที่ 1	ชุมชนเทศบาล3(พินิจพิทยานุสรณ์)	
9	ด.ญ ศุภัชญา สุวรรณวงศ์	ชั้นมัธยมศึกษาปีที่ 1	ธาตุพนม	
10	เด็กชายพงศศิริ วงษ์ตา	ชั้นมัธยมศึกษาปีที่ 1	ธาตุพนม	
11	เด็กชายกนกวรรณ อันมา	ชั้นมัธยมศึกษาปีที่ 1	นครพนมวิทยาคม	
12	เด็กชายคทาเทพ ปานกลาง	ชั้นมัธยมศึกษาปีที่ 1	นครพนมวิทยาคม	
13	เด็กชายจิรัชยา นิงษา	ชั้นมัธยมศึกษาปีที่ 1	นครพนมวิทยาคม	
14	เด็กหญิงชญาณี นามิ่ง	ชั้นมัธยมศึกษาปีที่ 1	นครพนมวิทยาคม	
15	ด.ช. ทินภัทร ยศประสงค์	ชั้นมัธยมศึกษาปีที่ 1	นครพนมวิทยาคม	
16	ด.ช อนันต์ดา นันศรี	ชั้นมัธยมศึกษาปีที่ 1	นครพนมวิทยาคม	
17	ด.ช. เกรียงศักดิ์ ดีวงนา	ชั้นมัธยมศึกษาปีที่ 1	นครพนมวิทยาคม	
18	ด.ช. เทพเทวา เสนารา	ชั้นมัธยมศึกษาปีที่ 1	นครพนมวิทยาคม	
19	ด.ช. วณิชย์ ปัดนา	ชั้นมัธยมศึกษาปีที่ 1	นครพนมวิทยาคม	
20	ด.ช. ณัฐวัฒน์ บัวบุตร	ชั้นมัธยมศึกษาปีที่ 1	นครพนมวิทยาคม	
21	ด.ช.ธรรมธาดา ปานบุญ	ชั้นมัธยมศึกษาปีที่ 1	นครพนมวิทยาคม	
22	ด.ช.ปรีพัฒน์ บุญปัญญา	ชั้นมัธยมศึกษาปีที่ 1	นครพนมวิทยาคม	
23	ด.ญ กุลธิดา ล้านสา	ชั้นมัธยมศึกษาปีที่ 1	นครพนมวิทยาคม	
24	ด.ญ ปิยะดา อุปลี	ชั้นมัธยมศึกษาปีที่ 1	นครพนมวิทยาคม	
25	ด.ญ. เอื้ออารีรักษ์ โพธิ์ปาน	ชั้นมัธยมศึกษาปีที่ 1	นครพนมวิทยาคม	
26	ด.ญ. วรภา เต็มเปียง	ชั้นมัธยมศึกษาปีที่ 1	นครพนมวิทยาคม	
27	ด.ญ.กนกพิชญ์ ทัดนิจ	ชั้นมัธยมศึกษาปีที่ 1	นครพนมวิทยาคม	
28	ด.ญ.ณิชากานต์ เพ็งวัน	ชั้นมัธยมศึกษาปีที่ 1	นครพนมวิทยาคม	
29	ด.ญ.ธนพร อภิรมมา	ชั้นมัธยมศึกษาปีที่ 1	นครพนมวิทยาคม	
30	ด.ญ.ธัญญา คุณขยัน	ชั้นมัธยมศึกษาปีที่ 1	นครพนมวิทยาคม	
31	ด.ญ.นฤภา แพงจำปา	ชั้นมัธยมศึกษาปีที่ 1	นครพนมวิทยาคม	
32	ด.ญ.นันทน์ภัส ไชยวังราช	ชั้นมัธยมศึกษาปีที่ 1	นครพนมวิทยาคม	



เอกสารแนบท้ายประกาศ ผลการพิจารณาจัดหาที่เรียนให้แก่นักเรียน ปีการศึกษา 2566 ลงวันที่ 7 เมษายน 2566

ที่	ชื่อ-สกุล	ชั้นเรียนที่จะให้จัดหาที่เรียนให้	ผลการพิจารณา	หมายเหตุ
33	ด.ญ.ปวีณา อินเษกา	ชั้นมัธยมศึกษาปีที่ 1	นครพนมวิทยาคม	
34	ด.ญ.ปาณิสรา บุญวิจิตร	ชั้นมัธยมศึกษาปีที่ 1	นครพนมวิทยาคม	
35	ด.ญ.พรรณวษา พะนิรัมย์	ชั้นมัธยมศึกษาปีที่ 1	นครพนมวิทยาคม	
36	ด.ญ.พัฒนิตา ผาเคน	ชั้นมัธยมศึกษาปีที่ 1	นครพนมวิทยาคม	
37	ด.ญ.พัทธธรีรา จันทร์จักร์	ชั้นมัธยมศึกษาปีที่ 1	นครพนมวิทยาคม	
38	ด.ญ.พัทธนันท์ คำภูมิ	ชั้นมัธยมศึกษาปีที่ 1	นครพนมวิทยาคม	
39	ด.ญ.เอื้ออารีรักษ์ โพธิ์ปาน	ชั้นมัธยมศึกษาปีที่ 1	นครพนมวิทยาคม	
40	ด.ญ.รุจรี มีสิมมา	ชั้นมัธยมศึกษาปีที่ 1	นครพนมวิทยาคม	
41	เด็กหญิงเมธินี ร่วมดี	ชั้นมัธยมศึกษาปีที่ 1	นครพนมวิทยาคม	
42	เด็กชาย ธนภูมิ ใจแก้ว	ชั้นมัธยมศึกษาปีที่ 1	นครพนมวิทยาคม	
43	เด็กชายกิตติกร พลเยี่ยม	ชั้นมัธยมศึกษาปีที่ 1	นครพนมวิทยาคม	
44	เด็กชายจิรันตน์ คำจันทร์	ชั้นมัธยมศึกษาปีที่ 1	นครพนมวิทยาคม	
45	เด็กชายณัฐฐากร จางจันทร์	ชั้นมัธยมศึกษาปีที่ 1	นครพนมวิทยาคม	
46	เด็กชายอาทิตย์วราห์ ปาลือชา	ชั้นมัธยมศึกษาปีที่ 1	นครพนมวิทยาคม	
47	เด็กหญิงกนกวรรณ ยุธยาตร	ชั้นมัธยมศึกษาปีที่ 1	นครพนมวิทยาคม	
48	เด็กหญิงกัญญาณัฐ ศรีมุกดา	ชั้นมัธยมศึกษาปีที่ 1	นครพนมวิทยาคม	
49	เด็กหญิงจรรดา ละลี	ชั้นมัธยมศึกษาปีที่ 1	นครพนมวิทยาคม	
50	เด็กหญิงสุกฤดา จันทร์แก้ว	ชั้นมัธยมศึกษาปีที่ 1	นครพนมวิทยาคม	
51	เด็กหญิงเอื้ออารีรักษ์ โพธิ์ปาน	ชั้นมัธยมศึกษาปีที่ 1	นครพนมวิทยาคม	
52	นันท์นภัส ไชยวิงราช	ชั้นมัธยมศึกษาปีที่ 1	นครพนมวิทยาคม	
53	ปรีชานนท์ สกลพูนผล	ชั้นมัธยมศึกษาปีที่ 1	นครพนมวิทยาคม	
54	พชระ ปัญจิตร	ชั้นมัธยมศึกษาปีที่ 1	นครพนมวิทยาคม	
55	วนิดา ด้วงหว่า	ชั้นมัธยมศึกษาปีที่ 1	นครพนมวิทยาคม	
56	อนันต์ดา นันตรี	ชั้นมัธยมศึกษาปีที่ 1	นครพนมวิทยาคม	
57	ด.ช.ภัทรพงษ์ เอกสะพัง	ชั้นมัธยมศึกษาปีที่ 1	นครพนมวิทยาคม	
58	ด.ช.นราวิชญ์ อุเทนธรรม	ชั้นมัธยมศึกษาปีที่ 1	นครพนมวิทยาคม	
59	ด.ช.เนติวุธ พิมพ์จันทร์	ชั้นมัธยมศึกษาปีที่ 1	นครพนมวิทยาคม	
60	กนกวรรณ อินทะโคตร	ชั้นมัธยมศึกษาปีที่ 1	นครพนมวิทยาคม	
61	ณัฐพร สวางษ์	ชั้นมัธยมศึกษาปีที่ 1	นครพนมวิทยาคม	
62	ด.ช. พชญกร ไยพันธ์	ชั้นมัธยมศึกษาปีที่ 1	นครพนมวิทยาคม	
63	ด.ช.กฤษณพงศ์ พลสิมมา	ชั้นมัธยมศึกษาปีที่ 1	นครพนมวิทยาคม	
64	ด.ช.กัณฑ์ภณ นันทะจักร์	ชั้นมัธยมศึกษาปีที่ 1	นครพนมวิทยาคม	

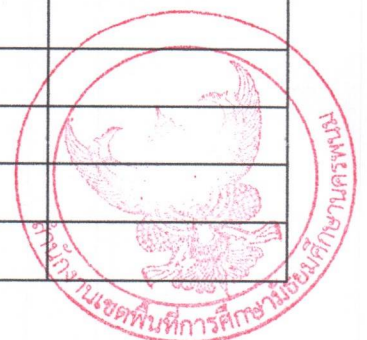

เอกสารแนบท้ายประกาศ ผลการพิจารณาจัดหาที่เรียนให้แก่นักเรียน ปีการศึกษา 2566 ลงวันที่ 7 เมษายน 2566

ที่	ชื่อ-สกุล	ชั้นเรียนที่จะให้จัดหาที่เรียนให้	ผลการพิจารณา	หมายเหตุ
65	ด.ช.คุณาธาร คำดี	ชั้นมัธยมศึกษาปีที่ 1	นครพนมวิทยาคม	
66	ด.ช.ทินภัทร วันทุมมา	ชั้นมัธยมศึกษาปีที่ 1	นครพนมวิทยาคม	
67	ด.ช.พลวัฒน์ แผงดา	ชั้นมัธยมศึกษาปีที่ 1	นครพนมวิทยาคม	
68	ด.ญ.กัญญานัฐ จันทร์วงศ์	ชั้นมัธยมศึกษาปีที่ 1	นครพนมวิทยาคม	
69	ด.ญ.ภาวิณี ลุนาดี	ชั้นมัธยมศึกษาปีที่ 1	นครพนมวิทยาคม	
70	ด.ญ.กฤติยา พรหมจารีย์	ชั้นมัธยมศึกษาปีที่ 1	นครพนมวิทยาคม	
71	ด.ญ.จารุพิชญา ภูนาเพชร	ชั้นมัธยมศึกษาปีที่ 1	นครพนมวิทยาคม	
72	ด.ญ.ณัฐชา เหม็นชา	ชั้นมัธยมศึกษาปีที่ 1	นครพนมวิทยาคม	
73	ด.ญ.ปพิชญา โคสะสุ	ชั้นมัธยมศึกษาปีที่ 1	นครพนมวิทยาคม	
74	ด.ญ.อริษา จันเพ็ญ	ชั้นมัธยมศึกษาปีที่ 1	นครพนมวิทยาคม	
75	ด.ญ.อภิชา บุดรวร	ชั้นมัธยมศึกษาปีที่ 1	นครพนมวิทยาคม	
76	เด็กชายธนเดช ศิริเนตร์	ชั้นมัธยมศึกษาปีที่ 1	นครพนมวิทยาคม	
77	เด็กชายบดินทร์ คระระโส	ชั้นมัธยมศึกษาปีที่ 1	นครพนมวิทยาคม	
78	เด็กชายประพลเดช แสงศิริพงษ์	ชั้นมัธยมศึกษาปีที่ 1	นครพนมวิทยาคม	
79	เด็กชายพิสุทธิพร อยายนนท์	ชั้นมัธยมศึกษาปีที่ 1	นครพนมวิทยาคม	
80	เด็กชายวรโชติ ศรีสงค์	ชั้นมัธยมศึกษาปีที่ 1	นครพนมวิทยาคม	
81	เด็กหญิง กานต์พิชชา สุวรรณจันทร์	ชั้นมัธยมศึกษาปีที่ 1	นครพนมวิทยาคม	
82	เด็กหญิง อาริยา พรหมศรี	ชั้นมัธยมศึกษาปีที่ 1	นครพนมวิทยาคม	
83	เด็กหญิงชุตติกาญจน์ หลงเกต	ชั้นมัธยมศึกษาปีที่ 1	นครพนมวิทยาคม	
84	เด็กหญิงญาณิศา ไชยช่วย	ชั้นมัธยมศึกษาปีที่ 1	นครพนมวิทยาคม	
85	เด็กหญิงณัฐรฎากุล โสนาง	ชั้นมัธยมศึกษาปีที่ 1	นครพนมวิทยาคม	
86	เด็กหญิงปิยะฉัตร พากูเขียว	ชั้นมัธยมศึกษาปีที่ 1	นครพนมวิทยาคม	
87	เด็กหญิงอภิชา จันทร์ขันตี	ชั้นมัธยมศึกษาปีที่ 1	นครพนมวิทยาคม	
88	ภัทรวดี มหาโคตร	ชั้นมัธยมศึกษาปีที่ 1	นครพนมวิทยาคม	
89	ยุทธพล จันทร์ตาประดิษฐ์	ชั้นมัธยมศึกษาปีที่ 1	นครพนมวิทยาคม	
90	อริศรา แผงพรหม	ชั้นมัธยมศึกษาปีที่ 1	นครพนมวิทยาคม	
91	ด.ช.กฤตกุล ศรีแสง	ชั้นมัธยมศึกษาปีที่ 1	นครพนมวิทยาคม	
92	ด.ช.ณัฐกานต์ อินภูวา	ชั้นมัธยมศึกษาปีที่ 1	นาแกพิทยาคม	
93	ด.ช.ภาคณ สุภาพรม	ชั้นมัธยมศึกษาปีที่ 1	นาแกพิทยาคม	
94	ด.ช.เพชร นอกเมือง	ชั้นมัธยมศึกษาปีที่ 1	นาถ่อนพัฒนา	
95	เด็กชายสิปปกร บัวสาย	ชั้นมัธยมศึกษาปีที่ 1	ปิยะมหาราชาลัย Education Hub	
96	ด.ช.พงศ์วิวัชร พันธ์ชัย	ชั้นมัธยมศึกษาปีที่ 1	ปิยะมหาราชาลัย Education Hub	



เอกสารแนบท้ายประกาศ ผลการพิจารณาจัดหาที่เรียนให้แก่นักเรียน ปีการศึกษา 2566 ลงวันที่ 7 เมษายน 2566

ที่	ชื่อ-สกุล	ชั้นเรียนที่จะให้จัดหาที่เรียนให้	ผลการพิจารณา	หมายเหตุ
97	เด็กหญิงพิรดา พงษ์รามัญ	ชั้นมัธยมศึกษาปีที่ 1	ปิยะมหาราชาลัย Education Hub	
98	นศพร มหาผล	ชั้นมัธยมศึกษาปีที่ 1	ปิยะมหาราชาลัย Education Hub	
99	ด.ญ.กาญจน์เกล้า ปารีพันธ์	ชั้นมัธยมศึกษาปีที่ 1	ปิยะมหาราชาลัย Education Hub	
100	ด.ญ.ญารินดา โพธิ์ตา	ชั้นมัธยมศึกษาปีที่ 1	ปิยะมหาราชาลัย Education Hub	
101	ธนวัฒน์ แสงดาว	ชั้นมัธยมศึกษาปีที่ 1	พระของสามัคคีวิทยา	
102	เด็กชายอรรคพันธ์ ศรีสุธรรม	ชั้นมัธยมศึกษาปีที่ 1	พระของสามัคคีวิทยา	
103	เด็กชาย อธิเดช ไกยะฝ้าย	ชั้นมัธยมศึกษาปีที่ 1	วังยางวิทยาคม	
104	ชนกนันทน์ หัตระสา	ชั้นมัธยมศึกษาปีที่ 1	สหราษฎร์รังสฤษดิ์	
105	ฐิติวรดา บุพศิริ	ชั้นมัธยมศึกษาปีที่ 1	สหราษฎร์รังสฤษดิ์	
106	เด็กหญิง สุธาศินี คະคูน	ชั้นมัธยมศึกษาปีที่ 1	สหราษฎร์รังสฤษดิ์	
107	ภิมภัสสร ปัทวงค์	ชั้นมัธยมศึกษาปีที่ 1	สหราษฎร์รังสฤษดิ์	



เอกสารแนบท้ายประกาศ ผลการพิจารณาจัดหาที่เรียนให้แก่นักเรียน ปีการศึกษา 2566 ลงวันที่ 7 เมษายน 2566

ที่	ชื่อ-สกุล	ชั้นเรียนที่จะให้จัดหาที่เรียนให้	ผลการพิจารณา	หมายเหตุ
1	น.ส กนกวรรณ พรหมด้วง	ชั้นมัธยมศึกษาปีที่ 4	กุดาแก้ววิทยาคม	
2	นางสาวทรรศิกา วงศ์แก้ว	ชั้นมัธยมศึกษาปีที่ 4	กุดาแก้ววิทยาคม	
3	นาย ยศกฤต วรคันท์ภักซ์	ชั้นมัธยมศึกษาปีที่ 4	กุดาแก้ววิทยาคม	
4	ยุพารัตน์ ศรีสด	ชั้นมัธยมศึกษาปีที่ 4	กุดาแก้ววิทยาคม	
5	ด.ช.วรวิช คุสนัน	ชั้นมัธยมศึกษาปีที่ 4	คำเตยอุปถัมภ์	
6	น.ส ทิฆัมพร โสขาลี	ชั้นมัธยมศึกษาปีที่ 4	คำเตยอุปถัมภ์	
7	เด็กชายกฤษณะ เป๊ะชาญ	ชั้นมัธยมศึกษาปีที่ 4	ชุมชนเทศบาล3(พินิจพิทยานุสรณ์)	
8	ชยุตรา จะโรรัมย์	ชั้นมัธยมศึกษาปีที่ 4	ชุมชนเทศบาล3(พินิจพิทยานุสรณ์)	
9	ฉานศักดิ์ เหมเมือง	ชั้นมัธยมศึกษาปีที่ 4	ชุมชนเทศบาล3(พินิจพิทยานุสรณ์)	
10	ฐิติพร สมใจ	ชั้นมัธยมศึกษาปีที่ 4	ชุมชนเทศบาล3(พินิจพิทยานุสรณ์)	
11	ด.ญ พัทธิดา มูลผลา	ชั้นมัธยมศึกษาปีที่ 4	ชุมชนเทศบาล3(พินิจพิทยานุสรณ์)	
12	ด.ญ.สมาพร พรหมดี	ชั้นมัธยมศึกษาปีที่ 4	ชุมชนเทศบาล3(พินิจพิทยานุสรณ์)	
13	เด็กหญิง ศิริวิภา แก้วมะลิ	ชั้นมัธยมศึกษาปีที่ 4	ชุมชนเทศบาล3(พินิจพิทยานุสรณ์)	
14	ธณูชัย เป้าไธสงค์	ชั้นมัธยมศึกษาปีที่ 4	ชุมชนเทศบาล3(พินิจพิทยานุสรณ์)	
15	ธราเทพ ศรีอินทร์	ชั้นมัธยมศึกษาปีที่ 4	ชุมชนเทศบาล3(พินิจพิทยานุสรณ์)	
16	ธีรเดช อุตสุข	ชั้นมัธยมศึกษาปีที่ 4	ชุมชนเทศบาล3(พินิจพิทยานุสรณ์)	
17	น.ส กรรณิกา พรหมสรรค์	ชั้นมัธยมศึกษาปีที่ 4	ชุมชนเทศบาล3(พินิจพิทยานุสรณ์)	
18	น.ส ณัฐติ ลิ่มสวัสดิ์	ชั้นมัธยมศึกษาปีที่ 4	ชุมชนเทศบาล3(พินิจพิทยานุสรณ์)	
19	น.ส ปภาวรินทร์ อ้วนโสดา	ชั้นมัธยมศึกษาปีที่ 4	ชุมชนเทศบาล3(พินิจพิทยานุสรณ์)	
20	น.ส อริยา แสนราษฎร์	ชั้นมัธยมศึกษาปีที่ 4	ชุมชนเทศบาล3(พินิจพิทยานุสรณ์)	
21	น.ส.ธัญญลักษณ์ โลตุฤทธิ์	ชั้นมัธยมศึกษาปีที่ 4	ชุมชนเทศบาล3(พินิจพิทยานุสรณ์)	
22	น.ส.ปัญญาพร เที้ยทา	ชั้นมัธยมศึกษาปีที่ 4	ชุมชนเทศบาล3(พินิจพิทยานุสรณ์)	
23	น.ส.วราภัสร์ ชากู่พวง	ชั้นมัธยมศึกษาปีที่ 4	ชุมชนเทศบาล3(พินิจพิทยานุสรณ์)	
24	นพกร ผิวพรรณ	ชั้นมัธยมศึกษาปีที่ 4	ชุมชนเทศบาล3(พินิจพิทยานุสรณ์)	
25	นส.หนึ่งฤทัย แก้วฉลัม	ชั้นมัธยมศึกษาปีที่ 4	ชุมชนเทศบาล3(พินิจพิทยานุสรณ์)	
26	นางสาว กันธิษา เปียนสาย	ชั้นมัธยมศึกษาปีที่ 4	ชุมชนเทศบาล3(พินิจพิทยานุสรณ์)	
27	นางสาว ธนัญญา ใจแก้ว	ชั้นมัธยมศึกษาปีที่ 4	ชุมชนเทศบาล3(พินิจพิทยานุสรณ์)	
28	นางสาว ศลิพิมพ์ จตุเทน	ชั้นมัธยมศึกษาปีที่ 4	ชุมชนเทศบาล3(พินิจพิทยานุสรณ์)	
29	นางสาว สุนิสา หงขามุขย์	ชั้นมัธยมศึกษาปีที่ 4	ชุมชนเทศบาล3(พินิจพิทยานุสรณ์)	
30	นาย วิศรุต กันหามี่	ชั้นมัธยมศึกษาปีที่ 4	ชุมชนเทศบาล3(พินิจพิทยานุสรณ์)	
31	นาย ก้องภพ พนมใส	ชั้นมัธยมศึกษาปีที่ 4	ชุมชนเทศบาล3(พินิจพิทยานุสรณ์)	
32	นาย จักริน ไสส่อง	ชั้นมัธยมศึกษาปีที่ 4	ชุมชนเทศบาล3(พินิจพิทยานุสรณ์)	



เอกสารแนบท้ายประกาศ ผลการพิจารณาจัดทำที่เรียนให้แก่นักเรียน ปีการศึกษา 2566 ลงวันที่ 7 เมษายน 2566

ที่	ชื่อ-สกุล	ชั้นเรียนที่จะให้จัดทำที่เรียนให้	ผลการพิจารณา	หมายเหตุ
33	นาย ธราธร ชันดี	ชั้นมัธยมศึกษาปีที่ 4	ชุมชนเทศบาล3(พินิจพิทยานุสรณ์)	
34	นาย อธิศักดิ์ อุ่นสมัย	ชั้นมัธยมศึกษาปีที่ 4	ชุมชนเทศบาล3(พินิจพิทยานุสรณ์)	
35	นาย พีรตน์ พ่ออามาตย์	ชั้นมัธยมศึกษาปีที่ 4	ชุมชนเทศบาล3(พินิจพิทยานุสรณ์)	
36	นาย ภูบดี ภัทรณณ์โชติ	ชั้นมัธยมศึกษาปีที่ 4	ชุมชนเทศบาล3(พินิจพิทยานุสรณ์)	
37	นาย อานัสภัทร์ ชันดี	ชั้นมัธยมศึกษาปีที่ 4	ชุมชนเทศบาล3(พินิจพิทยานุสรณ์)	
38	นายกสิวัฒน์ ลีสม	ชั้นมัธยมศึกษาปีที่ 4	ชุมชนเทศบาล3(พินิจพิทยานุสรณ์)	
39	นายคชา กองวงศ์	ชั้นมัธยมศึกษาปีที่ 4	ชุมชนเทศบาล3(พินิจพิทยานุสรณ์)	
40	นายจิตติพัฒน์ ผิวพรรณ	ชั้นมัธยมศึกษาปีที่ 4	ชุมชนเทศบาล3(พินิจพิทยานุสรณ์)	
41	นายภาณุพงษ์ อ่อนสมสวย	ชั้นมัธยมศึกษาปีที่ 4	ชุมชนเทศบาล3(พินิจพิทยานุสรณ์)	
42	บัญญัติดา สีมาวงษ์	ชั้นมัธยมศึกษาปีที่ 4	ชุมชนเทศบาล3(พินิจพิทยานุสรณ์)	
43	เบญญาภา มูลโสม	ชั้นมัธยมศึกษาปีที่ 4	ชุมชนเทศบาล3(พินิจพิทยานุสรณ์)	
44	วรัญญา มุขวงศ์	ชั้นมัธยมศึกษาปีที่ 4	ชุมชนเทศบาล3(พินิจพิทยานุสรณ์)	
45	วีระชน หงษามนุษย์	ชั้นมัธยมศึกษาปีที่ 4	ชุมชนเทศบาล3(พินิจพิทยานุสรณ์)	
46	ศุภิสรา ณะวัน	ชั้นมัธยมศึกษาปีที่ 4	ชุมชนเทศบาล3(พินิจพิทยานุสรณ์)	
47	น.ส.ปรีดา แก้วพะโอะ	ชั้นมัธยมศึกษาปีที่ 4	เชียงใหม่วิทยา	
48	นายเทพวุฒิ ภูธร	ชั้นมัธยมศึกษาปีที่ 4	ธาตุพนม	
49	ทนายวัฒน์ ชามาตร์	ชั้นมัธยมศึกษาปีที่ 4	นครพนมวิทยาคม	
50	ด.ญ.จารวี มณีโชติ	ชั้นมัธยมศึกษาปีที่ 4	นครพนมวิทยาคม	
51	ด.ญ.ปริญากร เกษสุพรรณ	ชั้นมัธยมศึกษาปีที่ 4	นครพนมวิทยาคม	
52	ด.ญ.ปรีดา แก้วพะโอะ	ชั้นมัธยมศึกษาปีที่ 4	นครพนมวิทยาคม	
53	ด.ญ.พิตดา ไชยคาม	ชั้นมัธยมศึกษาปีที่ 4	นครพนมวิทยาคม	
54	น.ส.ธัญญรัตน์ ฤทธิผลลง	ชั้นมัธยมศึกษาปีที่ 4	นครพนมวิทยาคม	
55	นางสาวพรพรรณราย แก้วนิวงษ์	ชั้นมัธยมศึกษาปีที่ 4	นครพนมวิทยาคม	
56	นาย กนกพล พิลาบุตร	ชั้นมัธยมศึกษาปีที่ 4	นครพนมวิทยาคม	
57	นาย ภาณุวุฒิ มณีโชติ	ชั้นมัธยมศึกษาปีที่ 4	นครพนมวิทยาคม	
58	นาย ธนโชติ เหมธร	ชั้นมัธยมศึกษาปีที่ 4	นครพนมวิทยาคม	
59	นาย พิทยุทธ์ นาราช	ชั้นมัธยมศึกษาปีที่ 4	นครพนมวิทยาคม	
60	นาย พีรวัส ปุบุตรชา	ชั้นมัธยมศึกษาปีที่ 4	นครพนมวิทยาคม	
61	นายชลพรรษ พลงาม	ชั้นมัธยมศึกษาปีที่ 4	นครพนมวิทยาคม	
62	นายธีรภัทร ขุนแก้ว	ชั้นมัธยมศึกษาปีที่ 4	นครพนมวิทยาคม	
63	วรดา แก้วตา	ชั้นมัธยมศึกษาปีที่ 4	นครพนมวิทยาคม	
64	ด.ช.ทักษ์ดนัย ไตนราช	ชั้นมัธยมศึกษาปีที่ 4	นาแกวิทยาคม	



เอกสารแนบท้ายประกาศ ผลการพิจารณาจัดหาที่เรียนให้แก่นักเรียน ปีการศึกษา 2566 ลงวันที่ 7 เมษายน 2566

ที่	ชื่อ-สกุล	ชั้นเรียนที่จะให้จัดหาที่เรียนให้	ผลการพิจารณา	หมายเหตุ
65	นายทักษ์ดนัย ไตรยราช	ชั้นมัธยมศึกษาปีที่ 4	นาแกพิทยาคม	
66	นายธนพล ยางเธอสาร	ชั้นมัธยมศึกษาปีที่ 4	นาแกพิทยาคม	
67	ทวีโชค เหวยไทย	ชั้นมัธยมศึกษาปีที่ 4	นาถ่อนพัฒนา	
68	นาย ทวีโชค เหวยไทย	ชั้นมัธยมศึกษาปีที่ 4	นาถ่อนพัฒนา	
69	น.ส.พรหมภัสสร นิธิคันธัพพากร	ชั้นมัธยมศึกษาปีที่ 4	นาทมวิทยา	
70	เบญญาภา มั่นธรม์	ชั้นมัธยมศึกษาปีที่ 4	นาทมวิทยา	
71	กณิกนันต์ สุวะคนธ์	ชั้นมัธยมศึกษาปีที่ 4	บ้านผึ้งวิทยาคม	
72	น.ส กัญญารัตน์ จันทะพินิจ	ชั้นมัธยมศึกษาปีที่ 4	บ้านผึ้งวิทยาคม	
73	น.ส.ญาดา ฝ่ายเพี้ย	ชั้นมัธยมศึกษาปีที่ 4	บ้านผึ้งวิทยาคม	
74	นายพัชรพล นนทะสอน	ชั้นมัธยมศึกษาปีที่ 4	ปลาปากวิทยา	
75	ปวีรศา บัวสิงห์	ชั้นมัธยมศึกษาปีที่ 4	ปลาปากวิทยา	
76	วิศรดา อุ่นชัย	ชั้นมัธยมศึกษาปีที่ 4	ปลาปากวิทยา	
77	นางสาวเกวลิน ชลยุรัตน์	ชั้นมัธยมศึกษาปีที่ 4	ปิยะมหาราชาลัย(MEP)	
78	นายสิทธิโชค เงินโคกสูง	ชั้นมัธยมศึกษาปีที่ 4	ปิยะมหาราชาลัย(MEP)	
79	ด.ญ.ณภัทรพร พรหมประกาย	ชั้นมัธยมศึกษาปีที่ 4	ปิยะมหาราชาลัย(MEP)	
80	น.ส.กังสดาล โยลย์	ชั้นมัธยมศึกษาปีที่ 4	ปิยะมหาราชาลัย(MEP)	
81	น.ส.นันท์นภัสสร ละม้ายศรี	ชั้นมัธยมศึกษาปีที่ 4	ปิยะมหาราชาลัย(MEP)	
82	นางสาวจันทน์ปภา คำพิมพ์	ชั้นมัธยมศึกษาปีที่ 4	ปิยะมหาราชาลัย(MEP)	
83	นายศิริ พิพัฒน์ประภา	ชั้นมัธยมศึกษาปีที่ 4	ปิยะมหาราชาลัย(MEP)	
84	นายชินวุฒิ เหล่าเกียรติ	ชั้นมัธยมศึกษาปีที่ 4	ปิยะมหาราชาลัย(MEP)	
85	นายปฐิภาน เนตรสาย	ชั้นมัธยมศึกษาปีที่ 4	ปิยะมหาราชาลัย(MEP)	
86	นายปัญญาพล ธนะกิจพิพัฒน์	ชั้นมัธยมศึกษาปีที่ 4	ปิยะมหาราชาลัย(MEP)	
87	นายปณวิชญ์ วานิชโช	ชั้นมัธยมศึกษาปีที่ 4	ปิยะมหาราชาลัย(MEP)	
88	นายวชิรวิชญ์ คงศรี	ชั้นมัธยมศึกษาปีที่ 4	ปิยะมหาราชาลัย(MEP)	
89	สุทธิดา กูระวัน	ชั้นมัธยมศึกษาปีที่ 4	ปิยะมหาราชาลัย(MEP)	
90	อรลัทธิกา ดีบุคคำ	ชั้นมัธยมศึกษาปีที่ 4	ปิยะมหาราชาลัย(MEP)	
91	น.ส.ปาลิตา มุ่งเชียงใหม่	ชั้นมัธยมศึกษาปีที่ 4	โพนสวรรค์ราษฎร์พัฒนา	
92	นายศุภกิจ แสงไฟแดง	ชั้นมัธยมศึกษาปีที่ 4	โพนสวรรค์ราษฎร์พัฒนา	
93	น.ส.วรัญญา มุขวงศ์	ชั้นมัธยมศึกษาปีที่ 4	มหาชัยวิทยาคม	
94	จรัสพัฒน์ พาเทียม	ชั้นมัธยมศึกษาปีที่ 4	เรณูนครวิทยานุกูล	
95	นครินทร์ อินทะวงษ์	ชั้นมัธยมศึกษาปีที่ 4	เรณูนครวิทยานุกูล	
96	นายตรีณณภพ นาคผึ้ง	ชั้นมัธยมศึกษาปีที่ 4	เรณูนครวิทยานุกูล	

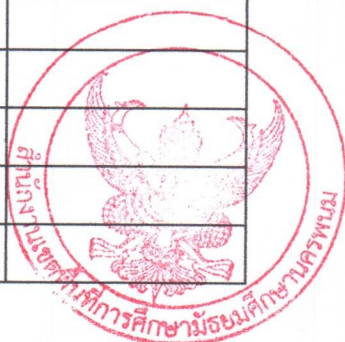

เอกสารแนบท้ายประกาศ ผลการพิจารณาจัดหาที่เรียนให้แก่นักเรียน ปีการศึกษา 2566 ลงวันที่ 7 เมษายน 2566

ที่	ชื่อ-สกุล	ชั้นเรียนที่จะให้จัดหาที่เรียนให้	ผลการพิจารณา	หมายเหตุ
97	น.ส. กัญธิชา เปียนสาย	ชั้นมัธยมศึกษาปีที่ 4	วิทยาลัยเทคนิคนครพนม	
98	นางสาวศศิธร สุวรรณวงษ์	ชั้นมัธยมศึกษาปีที่ 4	วิทยาลัยเทคนิคนครพนม	
99	นาย ธนวิทย์ สุพร	ชั้นมัธยมศึกษาปีที่ 4	วิทยาลัยเทคนิคนครพนม	
100	นาย นันทวัฒน์ นุศาสน์	ชั้นมัธยมศึกษาปีที่ 4	วิทยาลัยเทคนิคนครพนม	
101	นาย วีระยุทธ ป่องเต่า	ชั้นมัธยมศึกษาปีที่ 4	วิทยาลัยเทคนิคนครพนม	
102	นายณัฐนันท์ พอสาร	ชั้นมัธยมศึกษาปีที่ 4	วิทยาลัยเทคนิคนครพนม	
103	นายณัฐวัฒน์ นุศาสน์	ชั้นมัธยมศึกษาปีที่ 4	วิทยาลัยเทคนิคนครพนม	
104	ทักษพร หลับจันทร์	ชั้นมัธยมศึกษาปีที่ 4	ศรีโคตรบูรณ	
105	น.ส.ธัญญ์จิตา หล้าน้อย	ชั้นมัธยมศึกษาปีที่ 4	ศรีโคตรบูรณ	
106	นาย พลวัต เตรีงวัน	ชั้นมัธยมศึกษาปีที่ 4	ศรีโคตรบูรณ	
107	นายศุภณัฐ สมอุดม	ชั้นมัธยมศึกษาปีที่ 4	ศรีโคตรบูรณ	
108	พัชรินทร์ ส่งศรี	ชั้นมัธยมศึกษาปีที่ 4	ศรีโคตรบูรณ	
109	นางสาวสรัญญา แมดมิ่งเหง้า	ชั้นมัธยมศึกษาปีที่ 4	สหราษฎร์รังสฤษดิ์	
110	ณัฐพล หลุนบูชา	ชั้นมัธยมศึกษาปีที่ 4	สหราษฎร์รังสฤษดิ์	
111	ณัฐภูมิ พลมาตย์	ชั้นมัธยมศึกษาปีที่ 4	สหราษฎร์รังสฤษดิ์	
112	ด.ญ. เกวลิน ศรีอรัญ	ชั้นมัธยมศึกษาปีที่ 4	สหราษฎร์รังสฤษดิ์	
113	เด็กหญิงภัคธิดา แสงวงศ์	ชั้นมัธยมศึกษาปีที่ 4	สหราษฎร์รังสฤษดิ์	
114	น.ส. ปุณยวีร์ สุทธิเสงี่ยม	ชั้นมัธยมศึกษาปีที่ 4	สหราษฎร์รังสฤษดิ์	
115	น.ส.ระมิดา นามัด	ชั้นมัธยมศึกษาปีที่ 4	สหราษฎร์รังสฤษดิ์	
116	นางสาวนิตยา อาจสามารถ	ชั้นมัธยมศึกษาปีที่ 4	สหราษฎร์รังสฤษดิ์	
117	นาย ธราเทพ สุธรรม	ชั้นมัธยมศึกษาปีที่ 4	สหราษฎร์รังสฤษดิ์	
118	นาย วรวิทย์ วงษา	ชั้นมัธยมศึกษาปีที่ 4	สหราษฎร์รังสฤษดิ์	
119	นาย สิริชัย จันศักดิ์	ชั้นมัธยมศึกษาปีที่ 4	สหราษฎร์รังสฤษดิ์	
120	นายยศพัทธ์ ดายังหยุด	ชั้นมัธยมศึกษาปีที่ 4	สหราษฎร์รังสฤษดิ์	
121	นาย ภาณุพัฒน์ แสนพินิจ	ชั้นมัธยมศึกษาปีที่ 4	สามผงวิทยาคม	
122	นางสาว อารีญา เอกสะพัง	ชั้นมัธยมศึกษาปีที่ 4	อุเทนพัฒนา	
123	นาย ณัฐกร โพนนัดหลง	ชั้นมัธยมศึกษาปีที่ 4	อุเทนพัฒนา	
124	นายณัฐพล โพนนัดหลง	ชั้นมัธยมศึกษาปีที่ 4	อุเทนพัฒนา	
125	นายธัญเทพ บุญระมี	ชั้นมัธยมศึกษาปีที่ 4	อุเทนพัฒนา	
126	บัณฑิตา บุสุวะ	ชั้นมัธยมศึกษาปีที่ 4	อุเทนพัฒนา	



